No 8418 Shanghai Sunday January 1 1928.

THE EASTERN TIMES

Published every morning: including Sundays

時報

中華民國十七年

一月一日星期日

舊曆丁卯年十二月初九日

今日第三張
圖畫時報
閱者注意

今天三張售大洋三分

第八千四百十八號

陽歷新年本館同人休息兩天二日三日無報四日照常出版

恭賀新禧

本館全體同人鞠躬

上海各省
商務印書館同人謹賀

恭賀新禧
上海及各省
中華書局同人謹賀

恭賀新禧
上海文明書局謹賀

新禧恭賀
法租界吉祥街
老陳天一帽莊拜

恭賀新禧
上海之天寶銀樓公所

楊慶和福記　老慶雲牲記　景福元記
裘天寶德記　老鳳祥裕記　費文元裕記
慶福星恒記　北慶雲仁記　楊慶和久記
楊慶和發記　寶成裕記　南鳳祥和記
裘天寶禮記　新鳳祥德記　方九霞新記
暨全體全人鞠躬

恭賀新禧
上海之證券物品交易所股份有限公司同人拜手

恭賀新禧
上海日報公會同人鞠躬

田香妙品

虎標萬金油

仰光
虎標永安堂大藥坊

電話北二千七百三十六號

上海分行北四川路八十九號

虎標八卦丹

功同再造

恭賀新禧

綠不另東

上海特別市市政府暨各局同人鞠躬

上海特別市工務局布告第十八號

為布告事查本特別市建築師工程師登記事務前經本局刊布章程並定於本年十二月一日起開始登記自十七年一月一日起凡未經本局核准登記之建築師工程師所繪營造圖樣概不受理在案現查定期將屆而期內報請登記者為數無多尚未審查完竣且陸續請求登記者亦屬不少茲特展期二月改為自十七年三月一日起停止受理未經登記之建築師工程師所繪製之圖樣特此布告週知此布

十七年一月一日 1967

請市民注意路燈

上海特別市公用局通告 查南市路燈前歸華商電氣公司包修現由本局收回自辦其滬南路燈管理處亦移設斜橋南製造局路餘慶里電話「南市五百八十七號」至滬北路燈管理處仍在閘北民國路滬北工巡捐局所電話「閘北三百七十一號」嗣後各路路燈如有失明情形務請隨時通知各該管理處或本局路燈總管理處電話「南市一千二百八十八號」再各處路燈時常被人偷竊並請隨時注意倘目擊有人偷竊請即將其人扭交就近崗警或將當時情形詳細報告各該管理處以便究辦

十七年一月一日 1683

恭賀新禧并祝努力

中國國民黨上海特別市黨部暨各級黨部敬賀

恭賀新禧

河南路拋球場 時和洋裝金銀首飾老號同人鞠躬

滬杭甬鐵路管理局車務處廣告

恢復區間快車

啟者本路原有之滬禾間及杭禾間一二九十號四次區間快車自民國十七年一月一日起照舊行駛詳細時間請閱各大報本路行車時刻表可也此佈

車務處謹啓 1956

女光公司

理髮部 食品部 開幕

我們創辦空前的女光公司、已定於中華民國十七年一月一日開幕、公司裏面分理髮食品二部、除聘請女子理髮專科學校第一屆全體畢業學生担任技師外、食品部的招待員、均請有經驗有學問的女子充任、我們不敢說室內佈置怎樣完備、食品味道怎樣甘美、更不敢說理髮技能怎樣高妙、我們歡迎各界仕女們多來參觀、給我們一個批評、使我們知道不對的地方、可以研究改良、對的地方、可以精益求精、這是我們公司十二分歡迎的、我們的公司在上海法租界霞飛路第五百十四號貝禘鏖路口電話是西六二三六 1957

一乙畫報第一期今日出版

每册售洋一角 郵票十足收用

上海四馬路望平街口東首九十三號 一乙公司發行

國立音樂院招男女生

班次 預科 專修科 選科

資格 預科初中畢業 專修科舊制中學畢業或高中一年修了

報名 一月三日至十三日 考試 一月十五

開學 二月六日上課

校址 法租界華龍路陶爾斐司路五十六號

簡章 函索即寄如要詳章須附郵票四分

同德產科學校招考插班新生廣告

授課外添聘德國佛來堡大學醫學博士李元善先生衛慈堡大學醫學博士丁名全先生 [illegible]二月八日九日「舊曆正月十七十八日」上午九時招考新生及插班生「入學程度」初中畢業或有相當程度者「考試科目」國文 外國文 算術 科學常識插班生 費「每學期五十元」「膳宿費」五十五元「雜費」十元「開學」二月十三日「詳章」函索即寄「校址」上海麥根路觸坂廠新橋南堍十二十三號

本校校長周君常博士因診務繁忙無暇兼顧校務自下學期起專任教務長另聘杜克明先生為校長主持校務金問淇博士為醫院院長李元善博士為醫務主任張英穀女士為產科女醫生駐院襄理醫務各科教授除原有金問淇博士楊元吉學士周君常博士尤彭熙博士吳憶初博士王開學士郁秉權先生周宗琦先生杜克明先生等仍繼續擔任外新聘德國海台山大學醫學博士朱仰高先生為衛生微菌學教授 現定一月十[illegible]時招考新生及插班生有志入校者務於期前來校報名隨帶四寸半身照片及報名費二元插班生須曾在產科學校或醫校肄業者按其程度插入相當班次「修業期限」兩年「學[illegible] 1964

上海賽馬

陽歷新年二號上午十點一刻起賽公共看 入場一概免費此佈

上海跑馬總會啓 1968

幸運之來

凡人之幸運、其來甚不可測、有時正在得意之時、幸運亦隨之而至、世人所以有錦上添花之說、有時亦在極不得意之時、幸運忽然而來、世人所以又有絕處逢生、否極泰來之說、幸運之來、既無定、所以世人之希望亦無盡、本會於儲蓄之中、又使人有獲得幸運之絕大機會、以所每月開獎、今如頭二三四等獎、各有一、每一特獎、更有三萬六千餘元之鉅、凡欲積聚可靠之儲蓄、并能時時獲得幸運之機會者、速來入會、自有無窮希望焉、此佈

詳章函索即奉 上海法租界愛多亞路十號 萬國儲蓄會啟 1969

上海工會組織統一委員會通告

各廠廠主注意

為通告事查元旦日為中華民國開國紀念全市工友一律放假一天二三兩日為新年下午一律放假半天以誌慶祝特此通告

各廠主公鑒查元旦日為中華民國開國紀念二三兩日為新年本會已通令全市工友於元旦日放假一天二三兩日下午放假半天所有放假期內工資不得扣除以重工運特此通告 上海工會組織統一委員會啟

恭賀新禧

上海工會組織統一委員會全體委員鞠躬

上海泰來洋行獨家經理

德國福美廠雙滾筒橡皮印刷機

專印精美五彩 圖畫之印刷機

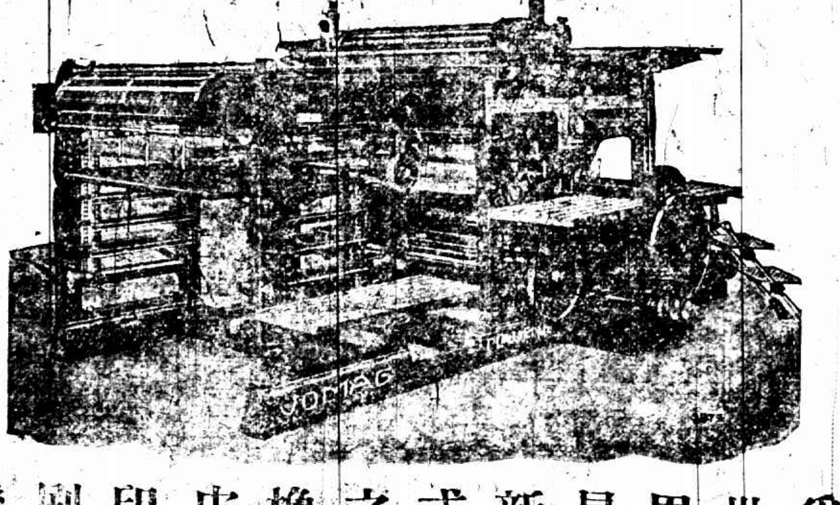

為世界最新式之橡皮印刷機

(上圖為單色大號機末裝添紙器具)

商務印書館香港印刷局啓事用牋

謹啓者敝公司去年向貴行定購橡皮印刷機之貨之速出人意外且裝好後已試用二月對於此種印機實能使敝廠同人十分滿意其利在厚紙薄紙均可印刷墨棍水棍皆在下部對於工作非常便利至較版之間捷套印之準確均為舊式三滾筒橡皮機所不及該世活明俾印刷界購機時知所選別

此致 泰來洋行印刷機器部 君武先生 公安

中華民國十三年五月廿日 商務印書館香港印刷局啓

香港堅尼地城吉直街

泰來洋行公鑒敝局去歲購得貴行經售之德國福美式双滾筒橡皮機一部使用以來成績良好較版之易墨色之勻為三滾筒橡皮機所不及墨棍水棍裝置機下便於工作紙張亦極添手并用六均為該機之優點機身雖稍嫌大然足證其堅固而無損於工作也附上敝處印樣三張用以證明該機之良非此祇頌

公綏 京華印書局謹啓 華字第廿九號 九月十九日

京華印書局信牋

上海四川路二一二號 ✕ 電話中央二二六六三四號

中華書局發行

金屬版精印

歷代碑帖大觀

古今名人墨蹟大觀

古今尺牘墨蹟大觀

楹聯墨蹟大觀

精選藏家古拓孤本凡漢魏十二種晉六朝隋碑二十一種唐宋元碑十七種均至精至罕之品為臨池者唯一之善本

選輯古今名人墨蹟自晉王羲之以迄清李某庵凡七十餘種均為諸家精妙之品隸篆眞行草各體俱備神味永雋

選輯古今尺牘墨蹟之精者凡漢魏六朝隋唐二十四家宋元三十六家明清百家共計尺牘四百餘通秘笈瓌寶蔚為大觀摹習書法紬繹文字兩得其宜

選輯藏家精品明清名人楹聯六百聯照原式縮小用金屬版精印上下款式俱全名聯妙墨不特便於學者且足供賞鑒家之參證

連史紙五十册 布套四函 定價廿五元 預約十四元 (郵費一元二角)	連史紙六十册 布套四函 定價廿五元 預約十四元 (郵費一元二角)	連史紙十六册 布套兩函 定價十四元 預約八元 (郵費六角)	連史紙十册 布套一函 定價七元 預約四元 (郵費三角)

四種樣張函索即寄◆預約丁卯年底截止

戊辰年四月底出版

(丁219)

學藝

中華學藝社編

八卷第七號

每册定價三角郵費二分 全年十册二元郵費在內

教育行政上關於幼稚園教育的諸問題之研究……馬宗榮

中國教育史略……徐式圭

日影之軌跡……徐玉相

平面幾何之一問題……徐學載

膠質化學概要(完)……高銛

支配鐵路貨車概要(完)……曾世榮

中國筆學書目彙編續……湯天棟

商務印書館啓

中西文具

饋贈學生的適宜禮品

大廉價

十七年一月十四日止

湖筆徽墨、墨水墨汁、自來水筆、活動鉛筆、繪圖器具、各式紙簿、信箋信封、一律廉價、種類齊備、敬祈選購、

上海商務印書館

棋盤街及北四川路

「諸位！恭喜發財！」

現在又到了民國十七年的新年了、諸位每年想發財年年發不了財、這[illegible]因為中國人每年[illegible]給外國人賺去了就捲煙一項而論英國人賺去的錢每年達一萬萬四千萬元之多、英美煙公司[illegible]中國人的錢的一個大漏巵所以各界的同胞們大家不想發財則已要想發財就要不吸英美煙公司香煙加以英美煙公司對待工廠工人非常殘酷現在還在罷工諸胞如能一致起來援助英美煙廠罷工！友對於英美煙公司實行三不主義不吸不販不運則一年就可以挽回一萬萬四千萬塊錢留給中國各界的同胞豈不大家都發財了嗎假是甘作帝國主義者的走狗一心一意時時刻刻幹走狗的賣國的勾當致不能將這筆錢挽回那麼除了同你們一樣喪盡良心的賣國賊而外誰都要對你們不客氣了到時你們寸步也難當心呢敬祝各界同胞大發財

上海英美煙廠工友罷工後援會啟

◉今晨消息

◎省政府委吳公蔚爲泗陽縣長、葛芝岩爲江浦縣長、許彥飛爲高淳縣長、（南京三十一日下午十一時電）

◎陳海澄通敵案、有交軍法處審訊之說、（南京三十一日下午十一時電）

◎國府秘書長鈕永建因共黨禍粵、宅舍被焚、老母受驚、辭職返里省親、處務交主任秘書呂苾籌代行、呈請另簡賢能接任、常委李烈鈞復函、省親乃應盡之道、何用辭職、處務由蘆生兄暫行代理可也、（南京三十一日下午十一時電）

◎外部呈請國府任命梁鋆立爲秘書、曹亮甫·張鴻漸·童德乾爲科長、均照准、（南京三十一日下午十一時電）

◎省政府聘顧忠琛·莊謌·爲參事、（南京三十一日下午十一時電）

◎鄭州電、十一軍方振武部實行北伐、已有三師由鄭北上、（南京三十一日下午十一時電）

◎蘇省黨部童子軍部、世（三十一）開委員會、到俞慶棠、鈕張卓等、陳石泉主席、議決接收省童子軍聯合會、（南京三十一日中央社電）

◉何應欽昨夜赴甯

◎中央四次會議、有定期六日舉行說、何應欽將任保衛開會時之一切責任、國府息、何定今夜來甯、（南京三十一日下午七時電）

◎蔣介石有定四日來甯說、（南京三十一日下午七時電）

◎第二艦隊司令陳紹寬、將於今晚或明晨赴滬、（南京三十一日下午七時電）

◎財次張壽鏞及楊杏佛傅秉常昨晚赴滬、（南京三十一日下午一時電）

◉軍隊之運輸

◎第一軍胡宗南師、第九軍黃國梁師昭（三十）日開赴徐北增防、（徐州三十日下午十時電）

◎第十三軍三十七師、定明晨起分赴甯滬路局已備車待發、（南京三十一日下午五時電）

◎李明揚艷（二十九）日佔領日照、張宗輔部悉被繳械、（南京三十日中央社電）

◉駐甬補充團開滬寗

◎第九軍補充團王世和部、世（三十一）日奉蔣介石命由甬開滬、一營駐滬、兩營開甯、（甯波三十一日下午八時電）

◉桂軍追擊第四軍
鄧世增衛戍廣州

◎黃紹雄昭（三十）日上午、由佛山抵省、即令第七軍第六師開赴東江追擊第四軍、（香港三十一日下午八時電）

◉駐英使署五十年之回顧
▲一八七七—一九二七　▲西藏問題同時發生

（戈公振寄自倫敦）

一九二七年爲中國駐英使署成立之五十年、溯中英互換使節、清室實處被動地位、使署房屋、乃英政府所代覓、署內事務、亦由所謂「辦事洋員」之英人操縱之、民國以來、交涉由交民巷直接、近則濡事就地商榷、實際上、使署且等于虛設、

使署在倫敦 Portland Place 四十九號、五十年來、未嘗改易、初係轉租、年付千鎊強、三年前、改爲允租、除立付八千鎊外、以後逐地租年付四百鎊、屋殊簡陋、不宜作代表國家之機關、而與房主訂約、多至九百九十九年、是誠何心、

屋凡四層、入門左轉爲會客室、其前後爲辦公室、（後辦公室舊住洋員）二層爲餐室及休息室、三層爲公使住宅、四層爲職員寢室、地下層爲廚房、桌椅陳設、中西參雜、但歷久少修治、均已敗壞不堪、

四層末端有斗室、爲三十年前孫中山先生被羈留處、室內空氣光線皆不足、向以堆置雜物、國內傳聞封閉以存紀念、殊無其事、孫先生第一次至使署、係一八九七年十月十日、與十五年後辛亥起義、同爲一日、此雖出於偶然、但我國革命運動之發皇、及獲得國際同情、實由此啟之、五十年間一大事也、

歷任公使凡十二人、以年比次如下、郭嵩燾（一八七七）、曾紀澤（一八七九）、劉瑞芬（一八八六）、薛福成（一八九〇）、龔照瑗（一八九四即誘拘孫中山者）、羅豐祿（一八九七）、張德彝（一九〇二）、汪大燮（一九〇五）、李經方（一九〇八）、劉玉麟（一九一〇）、施肇基（一九一四）、顧維鈞（一九二〇）、第十三任爲顏惠慶、尙未就職、

郭嵩燾履任之始、英政府禮遇甚隆、各國使署、亦曲意周旋、宴飲無虛日、報館以東方使節初臨、莫不珍奇視之、事無大小、競傳里巷、當時 Portland Place 之路名、若爲中國使署所專有、由中東一戰、清室孱弱、盡情宣露、從此門前冷落車馬稀、每況而愈下矣、

英人麥卡來（Halliday Macartney）初佐李鴻章創兵工廠、嗣爲同事西人所擠、乃隨郭嵩燾至倫敦、號曰「辦事洋員」、本屬雇用性質、但彼對外則稱秘書、某外部有與使署接洽、皆不函公使而函彼、曾紀澤時兼營俄法交涉之衝、有時因公往大陸、彼即以代辦自居、但曾略解英文、故彼尚不敢十分專擅、一九〇六年、麥氏死、由前北京英使署漢文翻譯布朗（John Brown）接充、布氏去歲逝世、以限於經費、始未續聘、外交而諸外人、其失敗夫復奚疑、

顧維鈞去後、由朱兆莘代辦、朱氏就駐義公使、由一等秘書陳維城接代、以迄於今、其餘在職者、有一等秘書吳南如、三等秘書孫金鈺、隨員邱祖銘及劉光漢、自倫敦總領事裁撤於去冬歸併後、本任總領事關蕎齡未就職、亦由陳維城兼代、陳氏善貿遷、在倫敦附近、有自置之住宅、惟使署經費積欠二十八個月之久、挪移終屬不易、張作霖稱大元帥後、日前曾小有點綴、并其名曰發給半薪、實則與留支併計、每人攤派多者不過十餘元而已、

中英交涉、詳言之、當成數巨帙、其與使署成立之年、同有悠久之歷史者、則爲西藏問題、查光緒二年所訂中英芝罘附約、允英人於一八七七年、由北京經西藏入印度、此爲英藏發生關係見於公文書之始、後此有光緒十二年之中英緬甸條約、光緒十六年之印藏條約、光緒十九年及二十二年之印藏續約、光緒三十年之英藏媾和條約及民國七年之邊藏停戰條約等、英人在西藏之地位、日趨嚴重、民國三年、中藏英代表、在印度森姆拉會議劃界、因意見相去太遠、至今成爲懸案、予意租界關稅及領事裁判權等侵略政策、國人已耳熟能詳、外人亦自認末運將至、不必再爲縷述、獨此僻處邊陲之西藏、久若痛癢無關者、將如日本之對南滿、同爲我國國防上肘腋之患、故附識於此、願國人早爲之計也、（十一月廿五日）

通敵案一未鎗決
校對筆跡未能確定
將交特種刑庭審訊

南京戒嚴司令部、公安局、逐日派員赴郵局檢查函件、尤以寄往北方者爲嚴、前日至今、查出署名劍秋者寄天津之函、全係報告革命軍事於北方、某軍駐紮何地、以及實力人數等等、顯係敵方偵探、報告軍情無疑、是項函件、先後共查獲二十八函、每次寫法、濃淡不同、筆草不同、有以礬水寫者、有信內墨字不過問候起居、而以礬水細字寫在夾縫內者、惟署名皆係劍秋二字、既無姓、亦無住址、戒嚴司令部之查信員、無從查獲其人、及至二十八日、北京忽來一函、交成賢街五十七號周秉竹收、係朝陽大學寄來、檢查員拆閱該信時、信內寄信人署名乃一鑑字、所談亦係平常之問候、惟信末註有劍秋之行李、作返甯時再來、檢查員乃以此信內之劍秋當報告軍情於北方之劍秋、遂呈報戒嚴司令部、二十九日上午、司令部派偵探偕同警察至成賢街五十七號周秉竹宅內、先詢周秉竹有無劍秋其人、秉竹告以此人在國民政府辦事、須三數日始一來、問劍秋何姓、乃知國民政府之劍秋、姓陳名海澄、江蘇阜甯縣人、年三十六歲、曾肄業於日本明治大學、國民政府成立時、任秘書處秘書、被選爲江蘇省黨部候補執行委員、因與人意見不合而取消、甯漢合作、復充國民政府參事處處員、偵探既廉悉此劍秋之歷史、遂一面監視周秉竹、一面至國民政府報告副官處、調國府北方偵探、並出歷次查獲之密函、與陳校對筆跡、無如一時未能確定是否相符、而國府各當事委員、則以陳氏係國民黨員、又供職於國民政府、乃有通敵嫌疑、非澈明嚴辦不可、所以一時風傳有即行槍斃之說、實則證據尙未充分、且劍秋二字、用此名號者甚泛、不能確定寄北方密函之劍秋、即爲國府之劍秋、遂將陳管押於國民政府、三十日國府各委員會議、僉以此事須加愼重、依據法律手續辦理、從各方面偵查事實、現値特種地方刑事臨時法庭正在組織之時、將來擬將此案交特種地方刑事臨時法庭、依照法定手續審訊云、又摘錄南京報載兩則、以供參考、

（一）某報記者昨晤北門橋郵政局郵政檢查委員吳萃黃女士、談及陳案破獲經過云、十月九日、北門橋郵局檢查員許鼎、發現由南京寄往天津北五馬路明智里十八號何君南信一件、信之表面、係朋友交際門面語、用火烤之、則黨務政治軍事、各種情形、洩露無餘、署名劍秋、當即報告郵政檢查委員會賓主任、轉報告戒嚴司令部、當由戒嚴司令部發出通告、遂由各局陸續扣留署名劍秋之信十餘封、自九日起至二十六日止、戒嚴司令部每日進行偵查、至二十六日上午、余（吳萃黃女士自稱）在北門橋郵局內、檢得北京朝陽大學寄南京成賢街五十四號某之信件一封、余因署名劍秋之探、對於黨國、頗爲不利、對於進口信、遂特別注意、（尋出線索、以便破獲、該信中忽見有「劍秋衣服請你給他」等語、遂即告賓主任、轉呈戒嚴司令部、即由偵探長往成賢街五十四號偵查、見有女人、告以係天津何君南派來覓劍秋者、女子告以在國府、幸國府見傳達室有紙條、凡有致劍秋之信、請交陳海澄、即商得譚主席之同意、前往偵查、見其桌上所書之公文及所書字跡、的確無誤、即欲提交戒嚴司令部、後李協和主席、主張由國府辦理、本定本日下午二時槍決、後因秘書長鈕永建主張慎重辦理、遂暫擱置云云、

（二）國民政府參事處處員陳海澄、曾於前日經秘書長鈕永建及秘書楊熙績等、在國府大禮堂嚴密質訊、查驗筆跡、對照不符、據陳供、前任北京法政大學教員及中國大學教員、來甯後、尙有衣件未曾帶回、此次寫信與友人某甲、託其帶回、而某甲有信與「某乙」、請將「劍秋」之衣服代爲帶回云云、後經李委員面訊畢、即加以腳鐐手銬、回押副官處衞士室、且即下手諭、令於明日（三十日）下午一時半執行槍決、當晚由副官處印就遊街示衆、路由經國府西街大行宮花牌樓二廊廟碑亭巷珍珠橋小營執行槍決、並於夜間十一時由副官處購一薄棺材一具、以備應用、第李委員宣告陳海澄死罪、請書判員連秘書長簽字時、連秘書長則認爲所得證據不甚確實、所驗筆跡與口供亦屬不符、不可率爾判斷陳以死罪、當答以不便簽字、致無結果、但手諭已下、國府職員於昨晨得悉後、不勝驚惶、咸謂時間太速、應予以充分時間、詳細調查證據及其同謀黨羽等、經法庭手續後、再行宣告罪狀、參事處全體員呈請求國府委員會重行覆審、以昭愼重、國府常務委員開會、經譚主席提議討論、當場議決交地方法庭按法辦理云、

✽ ✽ ✽ ✽

◎徐景唐委鄧世增任廣州衛戍司令、（香港三十一日下午八時電）

◎何彤昭（三十）日返省、第四軍軍務、由何負責、（香港三十一日下午八時電）

◎第五軍撥兵一團、歸公安局調遣、維持市面治安、（香港三十一日下午八時電）

◎廣州蘇俄領事波克伐林斯基率其妻努另俄員三人、今日由廣州抵此、住於[illegible]館、由警察保護、路透訪員曾往謁之、波稱、此次廣州事變、領事與職員均爲華人所殺、署內各物、全行失去、副領事哈西斯被槍斃、職員死者、爲秘書伐柯洛夫、副領事哈民、另譯員一人、俄事兩人、此外尚死華僕六人、又廚司一人、今諸人定於一月一日乘綏陽船赴滬、然後換船赴神戶、而回海參崴云、（香港三十日路透電）

◎拘禁於廣州公安局之俄國總領事及其妻等七八人、本日由公安局派員護送來港、定於三日中午由上海送往海參崴、記者至愛特華旅館訪該總領事、該領事微呈慘笑、不願多作談話、僅謂由此赴滬、將乘某輪由滬至海參崴、即將換乘日輪云云、（香港三十一日東方電）

◉廣州之黨務

◎徐景唐閩省黨部、改組委員未回省以前、暫由監委會接管、（香港三十一日下午八時電）

◎省黨部艷（二十九）日電請各委員返省、（香港三十一日下午八時電）

◉漢口要聞

◎衛戍部三十日晚在漢口糧食總工會捕十八人、（漢口三十一日下午七時電）

◎與粵大悲同時被捕之潘康時、三十日釋放、（漢口三十一日下午七時電）

◎閩第七軍一部開湘省、十九軍一部開宜昌、（漢口三十一日下午七時電）

◉津浦路減開客車

◎津浦路現因缺煤、下行九十兩次票車艷（二十九）日起暫停行駛、（徐州三十日下午十時電）

◉閩事述要

◎傳陸戰隊將擴充成軍、林知淵有軍長希望、（厦門三十一日下午九時電）

◎高義在華蔚勸餉五萬元、（厦門三十一日下午一時電）

◉陳海澄尚未槍決

◎敵探陳海澄原定昭（三十）日槍決、嗣經國府常會議決緩辦、候得較詳證據、再依法律手續從嚴懲處、以重人權、（南京三十日中央社電）

◉北京之涿州停戰訊

◎傳作義對涿事、提三條件、（一）奉軍退二十里、（二）現款二十萬、（三）傳部開出關外防邊、奉方對此、尙待斟酌、（北京三十一日下午七時電）

◎涿州問題、昨日奉方宣傳、亦僅停止軍事行動、無開城日期、（北京三十一日下午六時電）

◉北京饑寒而死者甚多

◎官方調查本月份貧民因饑寒而斃者五百餘人、（北京三十一日下午六時電）

◉熱河黨案釋放七人

◎熱河黨案、前已判決監候死刑梁熙峻、胡典五、李錦汲等二十一人、內有滙通源銀號夥友李守忠等七人、經全體銀號聯名呼冤、軍部復審後、所有信函證據、除揑造者外、其餘證據多不充分、故原判完全推翻、銀號夥友七人、昨已釋放、（北京三十一日下午六時電）

▲尙有國內記載移入第二張第七版

◉梅蘭芳家不戒於火

◎梅蘭芳住宅一部、昨日被焚、（北京三十一日下午六時電）

◉北京公債市況

◎今日公債市、九六開盤二三七、收盤二三六五、七長開盤六四六五、收盤六五六五、六鳌五四七、成交三百五十萬、後場停市、（北京三十一日下午六時電）

◎北京財部復滬證券交易所云、公債掛失、以記名者爲限、仟藻清之聲請、不生效力、（北京三十一日下午六時電）

◉孫科二次辭呈

財政部長孫科、昨續上第二次辭呈、國府二十八次會議、仍議決慰留、辭呈如次、呈爲決意辭職、再懇迅賜核准事、竊科猥以梼材、謬膺重寄、瀝等三月、毫無補涓埃、努力多年、亦久想恬栖、蓋由知己短、本無肆應之才、默念時危、尤懍顛折之懼、故前日續詳艱困、直白肺誠、求卸仔肩、瀝陳鈞府、固屬私人之本原、亦以黨國爲立場、絕非矯飾之詞、更無隱飾之意、乃荷奉鈞批、復蒙慰勉、迴環捧讀、誠感倚畀之過殷、繞室深維、實覺撐持之乏術、自審既無才略、足濟艱危、便應及早引辭、用輕罪戾、已反覆考慮、無可戀留、故一再瀆呈、惟求賜准、茲再懇切聲明、自十七年一月起、所有國民政府財政部事宜、科即不復負責、至在新任未到部以前、部務交由次長張壽鏞代理、伏乞鈞府察核照准、並迅委賢能接理、不勝惶恐待命之至、謹呈、

上下千秋

◉希望與回想

雲裳投稿

今日何日非吾國十七年之元旦日乎、則在今日而欣歌忭舞、禮也亦宜也、然瞻望前途危機四伏、革命尙未成功、舉國未能統一、回想歷年之戰禍頻仍、生靈塗炭、國恥層疊、以紛來國權以之而日喪、能毋令人心痛號啼耶、雖然今則東南半壁、已立於革命旗幟之中、而北方之殘餘軍閥、已迫於日暮窮途之境、則吾希望於此十七年中、全國統一、建設有成、使東方病夫、一變而成世界強國、謹於元旦之日、狂聲疾呼、全國同胞、亦能團結而奮起乎、

凌霄漢閣隨筆（四）

異域文辭、因翻文之迻譯而乃爲定稱、皆成於自然、在昔梵書清書已不乏先例、而今者西文華譯更屬盛行、自Miss之稱、普及女界、而「小姐」、「一姑娘」、在時代上爲落伍矣、Miss之譯字常見者「密司」、析言之、則「神密之司」也、近於天津婦女報則見有「密絲」名稱之新創作、析之則「甜蜜之絲」也、只尋常一個M一個I兩個S之字母耳、而一經點染、則足使一般年少顚動心絃、「一心只念波之蜜」、雖水滸傳行者渴想杯中之際、忽而「青花甕酒」之景況、不是過矣、

（註）「一心只念波羅蜜、三藐惟思福壽男」朱氏戀施「一多」聯也、

密斯脫之字母、與密絲略同、便無加工庖製之資格、足徵Fair sex魔力之大、密寒斯之受人注意、亦視密絲爲遜、揣厥原因、當不出紅樓夢賈寶玉所謂「弄了臭男人」之故耳、昔友人漢酮嚴有詩云、「一輛汽車燈市口、朱三小姐出風頭」與王小隱游中央公園詩云、「不見如花密司來」、所詠皆屬一人、然密司之司須加以「蠶」之註、聲調乃諧、

龍陽才子易順鼎、昔官印局、撰進總統璽印之呈文、有句云、「擬璽稱於百里、開千千餘年未有之奇、稽儉册於仲尼、邁七十二家所無之盛、」則以百里璽天德爲President之譯音、即以「璽」字移作璽印之璽、於是「璽」在先、「百里」在後、而「天德」且飛於天外、朕嘗謂龍陽才子將President腰斬三截、此可與手「拿破」車「輪」媲美矣、

昔袁老總遺令以黎元洪繼位文、有「副總統恭厚仁明、必能……」說者謂在自皇帝遺詔之「嗣皇帝仁孝聰明、必能寅紹丕基克承大業」、則凡副座乃如老總之子、（皇帝之兄終弟及者、雖亦如是、但究屬少數）然猶是片面之詞也、在民二國慶黎氏上袁之賀電、已有「元洪備位儲貳」之語、是早承爲袁家嗣統之青宮、不虞古定牛嗔乎、又袁氏嘗說屈映光「若我諸子有才如汝、吾無憂矣」屈受寵若驚、後又代黎氏稱臣、亦忠臣亦孝子之趣話、襲曾採入通信、今記黎事復類及之、惟屈與黎似皆蝦蟆也、

「考」之一字、舊科舉時代之嚴肅、恆畢生勤勤於其中、學校既興、亦復如是、朕之考試況味、嘗於校試者爲多、每試預備、輒亘數日不眠、既終場則面無人色、猶憶在舜高校時正齋畢業時、末場試國文、入場擎卷、已目眩神昏、思慮益滯、草草完篇、自亦不知所云、意數載辛工、將爲此一卷所累、乃出場之次日、教務課員曾君忽來訪、持朕卷曰、此總教習宋公密命授子、復出一次白卷曰、可速修改另謄、子當喻宋公意、不待多言矣、朕捧卷感泣、即於次日繕畢繳還、得以及格、宋公諱與升、字晉之、灘縣人、壬辰進士、改庶吉士、甫膺館選、即歸里不出、以養親課士爲職志、歷主省會濼源尙志各書院、復爲學堂總教、總教例只綜各分教之所課而總其成、公則於全校千人中拔其三十、名曰漢文特班、入選者朕與前國會議員李君發甫、年最少、公躬爲講授、每週一作文、師評吾卷有「筆勢靈活化、如春雲在霄隨風舒展」之語、即爲凌霄漢閣之所以名、原批墨蹟今尙保存、俟昔刊筆記製版影印弁於卷首、以誌吾師識拔栽成之德、沒齒不敢忘也

師又嘗出「仲尼之徒皆忠於魯國」一題、吾文力駁其非、曰、「仲尼之徒、何嘗皆忠於魯哉、季氏魯之權臣、冉有爲之聚歛矣、衛、魯之鄰邦耳、子路爲之死難矣、且公山佛肸皆叛魯者也、召子而子且往矣、蓋以苟有用我者、固不拘小節也、聖人之意如斯、又何必以忠於魯爲聖人諱、」此在舊例謂之罵題、桀驁不馴爲當時校風所不許、師猶列之中取、評語不加申斥、第曰、「春秋有內魯之義、作者殆未深考」而已、師於諸生撫循嚇導、親如子弟、一生無疾言厲色、從者如坐春風、其嗜學如命、著書滿家、悃愊無華、貴賤平等、則沃丘名人傳儒林所載語語實錄、可爲世法、不復贅焉、

前爲說明稱朕之故、引龔均之詞、尙祇援古、未暇證今、頃吾友王夢天復爲推論、謂「朕」即「俗」或「咱」、則本地風光、俯拾即是、其爲平凡、益爲顯白、按俗咱、或可讀砸（上聲）Tsa亦可讀「攢」Tsan、而魯之萊蕪灘縣等處則讀「怎」Tsen、吾師即灘縣人、方挑選特班時、校中當事有以不符章制爲言者、師曰、「怎」有「怎」的教法、換言之、即「朕自有權衡」也、戲劇中如五人義之「大咱們」「小咱們」及太監之「咱家」、其音皆如Tsa、而張飛之「咱老張」則爲Tsan、又如洪羊洞焦贊之「惱恨元帥作事差、差了孟良不差咱」、則入麻沙轍、而武家坡平貴之「爺裏爺外去打點、管把大嫂斷與咱」、則入言前轍、因思論語「萬方有罪、罪在朕躬、朕躬有罪、無以爾萬方」口氣何等闊大莊嚴、以視張獻忠祭張桓侯文「你也姓張、咱老子也姓張、咱與你聯了宗罷、尙饗」之粗劣鄙陋、誠天地之隔、而「朕」「咱」實爲一字、使當日嬴秦定咱爲御用、則「咱」「朕」易地皆然、吾人觀念亦將倒置矣、

時報新光

第一百九十九期
第六年二月二日

新年樂一 愛國女學之[illegible] [illegible]攝

新年新喜 本報記者金雄白定於一月三日與顧舒章女士結婚

新年樂二 中西小學學生陳庭棠（右）蔡渭慶（左） 倫攝

新年樂三 光厚小學幼稚生路國康（左）年八歲路國綿（右）年六歲性好運動 張有德攝

新年樂四 新聲音樂團之二小友 左爲鄭少美年五歲能歌舞 庚信攝

新年樂五 潘氏公學幼稚生 上海中學校長鄭通和之女（右）大夏大學教授傅築隱之女（左） 張有德攝

新年樂六 [illegible]中學幼稚生表演[illegible]故事 [illegible]攝

㈠表演一

㈡表演二

㈢表演三

新年樂七 [illegible]第一[illegible]表演「李三娘」

（1）賢妻 右李三娘陸迪舟飾 劉志遠[illegible]飾

（2）被虐 兄[illegible]路華飾嫂陸志全飾小姑陸迪舟飾

（3）復仇 演員（自右至左）章錦華陸迪舟張光仁顧國雄沈川勤[illegible]德陸志全蔣作[illegible]馮全根

常熟公園 俞亮時攝

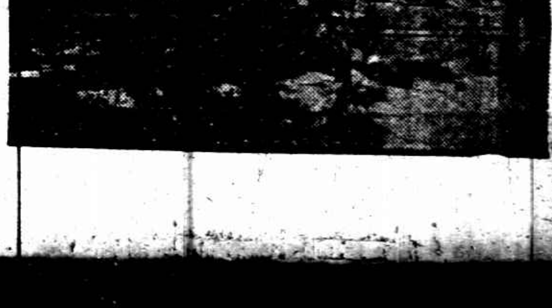
[illegible]

新年禮品
▣風景片百餘種
▣孫中山蔣介石耶穌等偉人照相
▣精美西裝領帶
▣新奇湖霞緞
絲織
都錦生絲織廠
北四川路虬江路南首

張叔通重定書例
（勝書）每字方尺兩元兩尺四元三尺八元（楹聯）四尺四元五尺六元六尺十元八尺十六元（堂幅）照楹聯例（屏條）照堂幅例加倍（横幅）照堂幅例（扇面）兩元（名刺）一元 收件處本館

浙江路 念五號花綾闔口
專製高等各種女鞋
皇后室鞋 參觀選購無任歡迎
電話中央九七三六

馬
英租界二馬路望平街口
馬敦和
精製緞帽絨帽

註册商標 陳
法租界吉祥街
老陳天一帽莊
特製緞帽絨帽

大批蘭花
春蘭（有花芽二）每本三角蕙蘭（有花芽二）每本四角印有詳章函索即寄●寄售處杭路莘莊車站吳叔度君

愛克司光能診斷骨病內不開刀不拔牙立刻止痛
羅鑫泉牙科醫局
南京路大慶里口三四七
▲電話中央六二〇六號

上海記載

陽曆元旦適逢星期 晚間十二時後難通行

今日爲民國十七年元旦、中外各機關學校工廠大商舖因本係星期、均行休息、即後日補假一二天不等、農工商局以工商界向對陽曆新年放假未能一律、殊非尊重時憲之道、昨尚布告各工廠各商店、今日一體放假、工資照給、市公安局以時局不靖、今日游人必衆、防維未便稍懈、昨已通飭廣爲督加班巡防、夜間十二時後宜布戒嚴、一律斷絕交通、各機關在公人員十二時後須有口令及符號方准通行、西門一帶更爲注意、

⊙華界昨晚特別戒嚴 太陽廟炸彈爆裂

昨晚十時半起、閘北南市戒嚴、形勢非常嚴重、非有特別口令、一概不准通行、昨晚六時餘、閘北太陽廟嘉郡會館旁草棚內有人擲出炸彈一枚、落地炸裂、頓作大聲、幸未傷人、該處駐有衛戍司令部之六十一團第一營兵士、聞槍七八響警戒、搜查之下、拘獲嫌疑犯一人、解部候訊、閘北因之臨時戒嚴、各士所開之槍、亦未聞傷人、

⊙何應欽赴甯部署 張靜江由杭州來

中央委員正式會議、聞已定期元月六日在首都開會、將由何應欽負責保護、何氏昨晚乘坐專車、先行赴甯部署一切、褚民誼爲秘書處事亦同行、張靜江、因私事乘車至南潯原籍、嗣張由潯轉赴杭州、於昨日上午九時四十分由杭乘車來滬、擬於日內赴甯、

⊙伍朝樞辭職後之表示 黨務上之辯論

(國民社)伍朝樞氏答復在滬中央執監委員糾正之談話如下、本月二十五日、鄙人有一篇談話登報、二十六日就看見各報登了一段「各委員對於伍朝樞談話之糾正」、於談話內中央全體會議之批評一段、極力攻擊、有朋友來問我何以不答復、我說這幾天赴甯結束部務、不願與人打無謂的筆墨官司、且他們這篇「糾正」只說「在滬中央執監委員多人」、並無署名者、其性質近於匿名信、故無答復之必要、我近日在滬見着幾位負黨中重望的中央委員、對於我的談話尚非常同情、說是持平公允呢、我的朋友問他們罵你的話是否亦不答復、我說近來吳稚暉先生本屢受人睹罵、此種捕風捉影信口罵人、當然不理、我們討論一事、往往不能平心靜氣、意見不合、便學三家村婦謾罵口吻、我記得外國法律界有一段故事、法庭開審一案、被告雇了兩位律師、甲律師對乙律師說、被告完全靠你出庭時無可辯護、惟有痛罵原告律師而已、我的朋友問你發表這篇談話究竟有何用意、我答此層可以奉告、我的用意因爲近來與黨風廉將特別委員會大罵而特罵、彷彿特委會犯了彌天大罪似的、我係當時贊成特委會的人、心中頗覺不平、所以談外交政務黨務、就講到特委會、就講幾句公道話、固然不敢破壞第四次全體會議、且亦絕無延長特委會的思想、我所講的話、可以當作代被屈的特委會作辯護詞、亦可以當作代冤死的特委會作墓誌銘、是完全注重過去事實、並非討論將來事實的、我所注意之點、㈠特委會雖先例無此大權、但爲實行甯方與漢方各個單獨聯合西山會議開耳中只聽見西山會議對於共黨係先知先覺、並不聽見西山會議腐化之說、㈡特委會不能自己產生出來、產生之者係列席上海談話會及九月十五日在甯開會之中央執監委員、如果認爲應該責備、只能對人不能對會、中央委員中有三數人自始至終反對特委會、我雖與他們的意見不同、但是他們的態度始終如一、我很佩服、亦有當時贊成而現在反加攻擊者、我是不佩服的、㈢因有許多人對於十七年元旦無開代表大會一節、不甚注意、甯願元旦日開不成代表大會、卻不願容忍特委會生存三個月開成代表大會、所以我或想到大家都忘卻代表大會乃目的、特委會係手段、中央全體會議亦係手段、因而又提及如果特委會不合法、過了元旦即中央全會以嚴格法律繩之亦不合法、關于此點、所謂「在滬執監委員多人」對於我的談話之糾正到也承認我的話、他們的糾正原文內說、「在革命情勢特別發展或有特殊障礙時、則爲適應革命的要求不拘成文亦當然之事」等語、此數語正是當時成立特委會之理由、今日既然可以把這種話適用於中央全會、當日又何嘗不可以將同樣的話原諒特委會呢、若爲現在情勢困難、我們回憶八九月間孫軍渡江襲擊首都、甯漢兩政府若有若無、黨務軍務財政無人主持、那時候的狀況何等危險、現在軍事順利、徐州克服、政局粗安、如果他們所說的話在現時且可適用、那末在八九月間更加十倍的適用了、眞有點似只許州官放火不許百姓點燈、所以抽象的說、他們只許把這種話實行於中央全會、卻不許把同樣的話實行於特委會、如是而已、以上就是我當時發表談話的用意、他們所說的話有研究價值者有兩點、㈠于右任同志(他是署名另發表意見與係討論政治的)謂中央執監委員非十五年元旦選出、此一點我承認于同志之更正、十五年元旦係代表大會開會之期、選中央執監委員大抵在十日後、此一點到是于同志平心靜氣討論出來的、但是遲早十數天與我所持之論宏旨無關、㈡「在滬中央執監委員多人」謂我提出法律問題是一言亡黨、我看到此句不勝感慨、如果根據黨章及正義來評論黨務、即謂之亡黨、那末如有重要黨員提倡一說、大家風而靡、作應聲蟲、方算作興黨麼、如果今日提倡甲說、明日提倡絕對相反之乙說、試問所有黨員必跟隨住朝秦暮楚、纔算是興黨嗎、說到此、我就想起南京外交部的圍牆、此圍牆被黨中某機關貼滿標語、所貼的往往自相衝突、最顯著者有一張寫「擁護汪精衛」、又有一張寫「打倒汪精衛」、同時貼在牆上、相距不過數尺、而同係黨部機關所貼、我看見有點不耐、頗不願意外交部圍牆做他們標語的戰場、我就派人將牆上所有標語一律洗淨、又恐將來重演怪象、於是選擇兩條關於外交的黨綱漆在牆上、省得他們再來、我又常見重要黨員今天被人貼標語擁護、明天他被人貼標語打倒、今天打倒、明天被擁護、彷彿擁護是打倒之先聲、打倒就是擁護之預兆、這種事想看覺得可笑、細想卻覺得可哀、難道服從這種無是非無正義的隨便主張就算是興黨嗎、國民黨現在雖大家異口同聲的說驅共、但是我們仍然受共黨的支配、此語驟然聽之或覺希奇、但我見共黨之人雖去、(是否去盡尚不得而知)而共黨的策略及手段依舊存在、這二三年來國民黨員與共產黨員整天混在一處、不知不覺中傳染了他們的策略及手段、因此現在不知不覺中仍沿用他們的策略及手段、即賢者或亦難免、所以我說國民黨仍受共產黨的支配、其實共黨的策略及手段不但不新鮮、並且極陳腐極腐敗、中國歷史上俄國歷史上這種陳舊腐敗的策略手段多得很、而且目的就是專制、就是「我的話要你贊成、你不贊成我就不容你」、古人和諍友的好處、因爲諍友能責善規過、不肯苟同、如□朋友之間不拘有理無理、一唱百和、恐怕不是君子愛人以德的道理、更非黨員討論政治之所宜有、現在本黨最大的危險是甚麼呢、就是黨的分裂、十一年來國已分裂了、於是我們想以黨統一之、若黨又分裂則將如之何、而現在本黨最大的毛病是大家但知有人而不知有黨、黨無正義、無是非、無紀律、重要黨員之意思便認爲正義、重要黨員之主張便認爲是非、重要黨員之命令便認爲紀律、我的意思要黨不亡、應提倡正義、要國不亡、應保存廉恥、我答覆了朋友的問話、朋友說你的話可以發表麼、我說現在黨員討論黨事甚多、且國人亦注意我們黨事、若認我的話有一得之價值、則發表亦無妨、

⊙鄧古兩委員 查辦汪兆銘等之呈覆

上海中央社云、國民政府前以汪兆銘・顧孟餘・陳公博・甘乃光・何香凝・王法勤・王樂平・陳樹人・潘雲超等、參預廣州叛變事宜、交鄧澤如・古應芬兩委員查辦、茲鄧古兩委員已將查辦結果呈覆、將呈文交本社發表、其全文云、查汪兆銘等、罪過叢積、已匪朝夕、其在武漢時期、危害黨國、摧殘同志、曾被各省區各級黨部、各政治軍事機關、各公團、控訴於南京中央黨部請予嚴處者、多至八十餘件、當時中央委員、本愛護同志之懷、未忍遽予處分、彼遂怙惡不悛、爲厲日甚、隨時隨地與共黨相依憑、與禍患爲倚伏、往事具在、無煩殫述、茲謹就張發奎黃琪翔擁汪作亂一案、與汪兆銘及共黨徒之關係、據實爲鈞府陳之、

㈠第二方面軍張黃部隊、與共產黨及汪兆銘等之關係 張黃部隊、即在武漢改編之第四軍及十一軍之一部、經鄧演達等之操縱訓練後、所有政治部及各級軍官、皆爲共產黨所支配、其爲著名共軍、人所共認、與第八軍唐部、同爲共產黨武裝的工具、亦即汪兆銘等特以作亂之工具、本年七月間號爲東征軍入皖下游、直迫南京、實汪兆銘所主使、觀於逆黨徐謙質問預備會一書、足以證明、然則乘賀部隊、分道寇粵、固爲汪等預定計劃、當回粵之先、更有一電與黃琪翔表示合作、汪兆銘此次到滬談話中、尚自言張黃部隊、確保無共產黨混入在內、又云黃琪翔用著名共黨廖□果爲政治部主任、所出版之第三四期、言論荒謬、陳樹人謂張發奎確非共黨、黃琪翔則不敢担保、是明知其爲赤軍、而故與勾結、已無可諱、

㈡汪兆銘及共黨徒入粵後之舉動 汪兆銘自借甯漢合作、以遂斷中央政權之目的不能達到、即於九月中使顧孟餘返漢、聯合唐生智陳公博入粵、聯合張黃、利用政治分會、反抗中央、再圖分裂、固人所共見、是以張黃勢力達到廣州時、首先反對廣東之淸黨、改組政治分會、設立軍事委員會分會、改組省市黨部、改組各工會、任命軍事幹部、所謂左派青年團首領甘乃光・陳孚木・及著名共產黨工□陳樹人・徐天琛等紛紛復職、從而爲清黨時期所除之通緝之共派重要份子楊匏安・羅綺園・施卜・蘇兆徵・彭湃・楊章甫・黃俠生・何來等皆嘯聚羊城、分遣黨徒指揮向受共黨支配之工代會所隸屬各工會、大肆活動、黃俠生因辦報恢復工作、被廣九車路機器工會拿解公安局、而陳公博竟於省政府會議提出、准其先行保釋、因多數不贊成、乃議決交特別法庭審理、卒由陳公博授意、代顧釋放清黨時拘押之政治人犯、指爲忠實同志、何香凝則又提議、將因清黨被押之全體女犯無條件釋放、其餘男犯、卒由特別法庭釋放過半、張黃又委任各招撫使、在亞洲酒店設立辦事處、公然收編東江□烟明霧部、及西江綠林堂口、又以六萬元接濟葉賀、閱十二月十一日之役、即是集挺担任赤軍指揮、張黃召鄧演達回國之事、汪兆銘曾有一函致張、內有云「澤生兄若已抵粵、請其暫勿露面、恐招各方反感」等語、此外如廖百芳秘書之致何香凝一書、在在均可證明、其庇縱共黨、勾結叛逆、皆爲汪兆銘等爾謀叛亂之張本、其事實昔彰彰在人耳目、

㈢汪兆銘及其黨徒作亂之事實 按諸上述情形、十七日之亂所由來、所有逆謀汪及其黨徒、無不參預、已可概見、計畫既定、乃於十一月十日會議、公推汪兆銘李濟深代表赴滬、參商中央全體會議、其作用有二、㈠在使李離粵、疏其防範、而張黃作亂、亦可避去犯上之名、㈡在使汪離開、故示謀亂與汪無關、且可廁身中樞、爲逆事作辯護、遂於十七日由黃琪翔神合薛岳李福林部乘廣州發難、其藉口則爲反對中央特別委員會、反對黃紹雄大廣西主義、其行爲則襲擊中央委員兼總指揮李濟深衛隊槍械、及圍搜其住宅、圍攻總理手創養成革命人才之黃埔軍校、屠殺該校忠實同志無算、實行篡奪廣東省政府、核其行爲之目的與其所藉口之目標、實際上兩不相符、黃琪翔旣已舉事、即赴葵園會議、列席者何香凝・顧孟餘・李福林・陳公博・陳樹人・甘乃光・王法勤・潘雲超・王樂平・席間黃琪翔報告處理經過情形、並請示一切、各委員皆獎勉黃琪翔努力護黨、並討論進行各種重要問題、夫以黃薛等之所爲、明明係屬叛亂、而在粵諸委員乃謬爲護黨、則其事先預謀扶同作亂已成鐵案、

自是之後、黃薛李則遍發通電、農工廳長謝嬰白則函召各工會解釋事變之原因及理由、令其組織宣傳隊、第四軍全體武裝黨員發表告同胞書、臨時軍委會政治訓練部四軍及十二師政治部則各派隊到處演講、市政組委員李揆生、四軍政治主任李世安、則於十八日在市黨部召集各區黨部與行宣傳隊員大會、市工人部則召集工團聯席會議、籌設廣州工人護黨運動大會、以上各種措施、皆爲汪派黨徒、混合共黨叛軍的一致行動、其所護黨的宣傳口號、約之如次、打倒叛黨禍國之新軍閥黃紹雄、打倒腐化投機份子、擁護汪主席、擁護汪主席救國主張、在汪主席的領導下建設革命的新廣東、反對南京非法特別委員會、打倒篡奪黨權的西山會議派、肅清西山走狗黃紹雄、擁護汪主席在粵速開執監會議行使最高黨權、釋放無辜被捕的黨員、剷除投機腐化的淸黨份子、恢復被誣黨員的黨籍、學籍、反對亡黨的淸黨等等、類此造亂的宣傳、皆爲共黨派的口吻、其表現皆在留粵各委員未離廣州之時、固爲其熟諳習聞、惟未聞該委員等有一言糾正、到滬後反竭力爲叛徒辯護、其同謀作亂、益可顯見、由此醞釀至十二月十一日、共產黨之巨禍、遂爾實現、赤焰滔天、血花徧地、破壞革命、殘害民生、廣州繁盛完善之區、頃爲灰燼、切追原禍始、即果尋因、汪兆銘及其黨徒、實百死不能蔽其罪、

㈣汪兆銘等掩護罪迹之言論 汪兆銘等知張黃叛亂、與己等之罪之成立、有絕大密切關係、所以不能不拚命爲之辯護、此本勢所必然、但查其辯護之要點、㈠張黃非共產黨、㈡認定中央特別委員會爲非法、以黃紹雄爲擁護特委會、指定討唐令爲非法、而張黃之叛亂即以是爲號召、所以深表同情而認其行爲爲正當、㈢謂共黨正欲窺伺廣州、乘機入寇張部、關於廣州的事件、必須服從黨的決議爲適當之處分、若內爭不已、徒爲共黨所乘、何期不幸言中、果有十二月十一日之變、云云、按其所舉、皆爲片面的理由、不特不能掩護與亂、反可以表露其奸計、㈠張黃與共產黨之關係、既如第一節所述、無可辯護、而「一一・一七」在廣州之行爲、更屬興兵叛亂、則無須問其個人是否直隸共產黨籍、均須討伐緝辦、㈡湖中特會之組織、係由汪親自簽名會議、並舉定漢方人數、且屢次聲言認爲遷就事實不得不然之舉、又引在粵組持委會之先例證明、曾電促在漢各中央機關一律遷甯、即其九月十三日通電下野之文內、亦有「幸各方同志共圖建設、庶幾破碎之局可歸於完整、正宜及時引退、聽候處分」等語、是則明明承認於先、迨陰謀逐粵所計成熟時、然後反對、不特狐搰狐埋、極盡反覆小人之能事、其意在推倒中央、授意張黃等」致借題發難、尤顯而易見、其謂黃紹雄擁護特委會、更爲無理、蓋特委會爲甯漢合作後一時中央最高的機關、凡隸於青天白日旗幟下之省區、無不同此認定者也、若謂政府討唐爲不合法、則尤悖謬、叛亂則討、國有常綱、各軍奉命討賊、義所當然、乃捨唐之罪不論、欲阻廣東之討唐、間接保全唐部與張黃逆部爲呼應以遂其亂謀、不獨不足爲張黃掩護、更肺肝如見、欲蓋彌彰者、㈢共黨之廣州、因爲汪及其黨徒所號召而庇植、如第一第二節所述事實昭然、且既嘗痛言嚴防共黨、乃何以偏要派用其所素知爲著名赤化之第二方面軍入粵、以迫逐李濟深及黃紹雄、阿附獎勵張黃認爲內爭、認爲正當行爲、以造成十二月十一日之慘烈赤禍、明知其因由彼種、勢所必然、乃云不幸言中、其言雖巧、其迹反彰、其他顧孟餘・陳公博・甘乃光・陳樹人等皆一致擁護張黃叛亂、已散見於報章談話中、乃同屬一派之附逆所爲、其理由亦復相等、無須枚舉、惟何香凝尤爲心虛情急、竟謂廣東爲革命犧牲最大之省、不應向之用兵、乃不責張黃等之回師擾粵、反指討伐叛亂之國軍爲不北伐而內攻、費盡氣力以爲辯護、理論矛盾、不自知其言之拙、

綜合以上關系舉動事實言論數端、實足以證明汪兆銘及其黨徒對於十一月十七日之亂、不獨參預逆謀、實爲發蹤指示、對於十二月十一日之亂、則爲養奸成禍、害國殃民、彼等身爲中央委員、竟敢肆意作亂、危害民國、破壞革命、塗炭生靈、罪證確鑿、應請鈞府迅飭明令通緝歸案、依律從嚴懲辦、所有奉命查辦汪兆銘・顧孟餘・陳公博・甘乃光・王法勤・王樂平・潘雲超・陳樹人・何香凝九人主謀粵亂情形、理合據實呈覆、伏祈察核、迅速施行、再此件澤由如丰稿、經應芬同意、應芬因事他往、未及鈐章、合併陳明、謹呈國民政府、

計附抄九月十三日汪兆銘下野通電一件、九月二十五日汪兆銘致黃琪翔電一件、徐謙質問預備會函一件、陳可鈺諸粵變經過一件、廖百芳致蔣介石書一件、黃薛李通電一件、廖百芳致何香凝書一件、鄧澤如・古應芬・中華民國十六年十二月卅一日(完)

⊙李濟深起程赴粵

李濟深因徐景唐黃紹雄已入廣州、偕同秘書黎民任乘昨日上午七時啟程之法國郵船安德蘭朋號赴港、轉往廣州、其眷屬則仍留居新閘路南園、

⊙吳鐵城請黃紹雄追擊

吳鐵城昨電黃紹雄云、廣州黃總指揮季寬兄鑒、徐港電、悉兄率三軍長驅入省、收黨救民、勛烈丕著、惟逆黨擁東鎮、望兄一面安輯地方、撫綏災難、一面乘勝追擊、傳令各路、合力緊殲、總期除惡務盡、餘孽悉掃、庶各擾亂隊封、而絕死灰復燃之患、黨國幸甚、吳鐵城叩卅、

⊙敦促蔣介石復職電文

蔣介石昨日續接敦促復職電文、有第十六軍軍長范石生、第二集團軍第十六軍軍長吳新田、二十六軍特別黨部、九江市黨部、宮城縣黨部、長崎黨支部、第四軍二師師黨部、夏口縣縣長胡贊等、

⊙司法部魏代長之談話

國聞社云、本社記者日前往訪代理部務之司法次長魏道明、談及司法部情形、茲紀其談話如下、魏氏謂此次王部長赴歐、出席國際法庭、鄙人代理部務、二數月內、對於各地改組法院計劃、當一本王部長之主張繼續進行、此外尚有一事、亦頗關重要、蓋本部法典委員會現正努力修訂法律、因現行法律與黨綱抵觸者甚多、茲舉最顯著之例言之、如法律上對於承繼問題之處置、即與男女平等之旨不能符合也、故必須將所有現行法律妥慎修訂、現在刑法全部、業經王部長苦心釐訂、親自修改完善、其餘如民法商法等亦正在積極審訂、期於最短時期內告厥成功、正式頒布、

⊙市黨部各部聯席會議紀

▲討論拘留張言如事

國民社云、上海特別市臨時執行委員會、昨日下午二時在該部召集臨時緊急會議、到執行委員冷雋・冷欣・周致遠・俞國珍・(施公猛代)李峙山・(王澄如代)及書記長劉雲・暨宣傳部代表鮑容・當因出席人數不足、改開各部聯席會議、推舉冷雋主席、首由書記長劉雲報告前日開會情事、復由組織部長冷欣報告經過情形、並各請追認各項防範事宜案、當經各到席委員一致議決分別追認、繼由主席提出對於張言如僱買無知工人、藉開各區黨員大會名義、希圖搗毀市黨部、應如何處置案、當由各委員詳細討論、經議決㈠將當日事實詳情呈報中央全體會議、並請嚴辦主使張言如及附和份子、㈡通電全國詳述該日糾紛、前因後果、㈢通告下級黨部召集全市黨員大會、日期定一月五日、

小上海

□公務

▲禁烟總局委執行官 江蘇全省禁煙總局局長錢鑄昨特任本埠馮有爲律師爲執法官、辦理一切重要煙案、

□樂園

▲「桃花源」最後一次 辛酉學社愛美的劇團此次在四川路青年會公演武者小路實篤著之名劇「桃花源」、備受各界贊美、曾座極盛、該團團員有因職務之牽連、有年假急欲返里者、故決定明日(一月二日)爲最後一次之續演、如有意欲觀「桃花源」者、幸勿交臂失之、

▲儉德會今日之同樂 儉德儲蓄會於今日上午九時起舉行慶祝元旦及第六次會員同樂大會、有電影・古樂・粵曲・大套魔術・月明之夜・新三蝴蝶・新蟠桃會、又該會辦道會並於上午十時舉行第五次結分、並於午刻宴請各隊員、

▲交大後日遊藝大會 交通大學交通管理科爲適應時勢之需要、籌辦經濟科學館以便研究經濟建設事宜、定于本月三日下午舉行奠基典禮等情、已誌前報、茲悉典禮後三時半起尚有游藝大會以佐餘興、歡迎來賓、並不取資、節目如下、凡啞林獨奏、(胡籽異)拳術、(中華國技傳習所)麻雀與小孩、(坤範女學)中西女塾唱歌、落花流水英文歌(坤範女學)音樂、(滬江音樂團)雙簧、(陶忠淦)唱歌、(唐瑛女士)歌舞、(儉德公學)青春的悲哀、(新華藝大)

▲百星戲院開映名片 全部之名片「民族血」即「屈服」影片、已於前日起在福生路百星戲院開映、該片表演弱小民族被壓迫之情況、可謂淋漓盡致、情節緊湊、表情細膩、英雄兒女兼而有之、兩日來看客擁擠異常、後至者竟至向隅、較之前次演映黨人魂尤爲興盛、

□醫林

▲仁濟醫院利便貧病 山東路仁濟醫院向例門診取掛號費銅元十四枚、出藥取瓶費、自民國十七年元旦日起、將舊例取消、除號金外、其藥資掛號費概不收納、以利貧病、但拔號仍照舊例取號金一元、

□出版

▲一乙畫報之特色 四馬路望平街口東首九十三號一乙公司美製銅版、主事者又擴攝影、發行一乙畫報、第一期准於今日一月一日出版、內容如國民黨各中央委員之手筆、太平天國史上頗有價值、宋慶齡・美齡・藹齡三女士合影、宋子文夫人等玉照、均極難得、又風景尤多佳構、一切題語皆請名家撰定、雋妙可誦、印刷之精雅、紙張之潔白、猶餘事也、每冊連郵一角、預定全年五十二期連郵四元、

□氣象

徐家匯天文台昨日(三十一日)下午四時半預測二十四小時內氣候、寒而多雲、各地有霧、山東半島以南吹東北風、北方無定向、 昨日「三十一」下午三時前二十四小時內本埠氣溫、最高四四・○、最低二二・八、去年同日最高五六・六、最低三三・四、

戲院	地址	今日節目	時間・價目
共舞臺		日戲 [illegible] 夜戲 蓮花公主・白蓮花・天山 [illegible]	[illegible]
大舞台	三馬路	日戲 走麥城・新打花鼓・泥馬渡康王 夜戲 (二本)鐵公閣 [illegible]	[illegible]
天蟾舞臺		日戲 楚霸王九戰章邯・金殿裝瘋 夜戲 十一本・二十本華麗緣	[illegible]
中央大戲院	六馬路亦舞台原址	楊貴妃	[illegible]
卡德大戲院	新閘路中卡德路口	桃李爭春	[illegible]
恩派亞大戲院	法租界霞飛路口	夜明珠	[illegible]
萬國大戲院	西華德路[illegible]大街	水上英雄	[illegible]
新中央大戲院	北四川路海寧路口	綠林紅粉	[illegible]
北京大戲院	北京路貴州路口	商人婦	[illegible]
虹口大戲院	虹口乍浦路口	海上英雄	[illegible]
百星大戲院	老靶子路福生路口	民族血(即屈服)	[illegible]
中華大戲院	法大馬路吉祥街口	馬永貞	[illegible]
世界大戲院	閘北西寶興路育雲路口	情場奪艷	[illegible]
共和影戲院	西門方板橋	俠盜查祿	[illegible]
夏令配克大戲院	靜安寺路	大富翁	[illegible]
奧迪安影戲院	北四川路	勇士爭風	[illegible]
上海大戲院	北四川路	海上健兒	[illegible]
卡爾登影戲院	靜安寺路派克路	慧姝	[illegible]
奧飛姆大戲院	曹家渡五角場	紅娘現形記	[illegible]
通俗影戲院	小東門大南門北	她的痛苦	[illegible]

火猛樓梯斷

復善堂街燒燬女工寄宿舍
婦女八人葬身火窟
男孩一名灼傷斃命

小南門外三昧菴前首復善堂街九號、與十八號房屋連貫、後門及四週則在羊腸弄內、其十八號門牌內係勸餘襪廠、十九號內則爲江濟明平金榮兩人租賃、房屋爲三上三下、四周如閣樓式、前門在復善堂街、而江平兩人均在北市經商、家中僅祇婦孺輩、因有餘屋又轉租與該襪廠作爲女工等寄宿舍、所以該屋內房間櫛比、共有二十餘人、昨日上午一時半、忽告火警、立時煙焰濃密、在內各人、由睡夢中驚醒、樓梯已燒斷、毫無出路、於是有男女二十餘人從樓窗扒出、跳在隣居粉作屋面屋下、以致跌傷甚多、幸傷勢尚輕、故經醫院後即出、惟尚有婦女八口、則不及逃出、葬身火窟、又有六歲男孩玉林一口、則經乃母拖出、而頭部之腿手灼傷、小孩肚腹焚爛、送至上海醫院醫治、因傷重身死、火起時各火會立即到場施救、費二時始告熄滅、十九號房屋全部焚燬、餘未波及、僅十八號襪廠樓窗焚燬、該管一區三分所命所長鄭旋亦到場調查起火眞相、一面派警督同廿七舖地甲陶愼忠、於黎明後雇人在瓦礫堆中檢出屍體八具、計㊀江濟明之妻、今年四十歲、㊁平金榮之妹平葆鳳、今年二十歲、㊂王氏今年三十三歲、甫於被災前九時由蘇州來滬、㊃女工張宣弟、今年廿二歲、㊄女工張雲妹、今年廿四歲、㊅女工張愛金、㊆張愛金之弟㖗齡、㊇張愛金之妹、俱已焦頭爛額、不成人形、當由該地甲投報地方法院、於午後委派檢察官等蒞場驗明、當由各該家屬分別收殮、官諭聽候飭傳到院訊問云、

何蘭貞突遭狙擊

上海英美煙廠工會婦女部部長何蘭貞、昨日上午七時半、由浦東堤家闕地方寓宅出門、預備赴工會辦公、詎料突有暴徒三四人、拔出手槍、向何背後狙擊、一彈中其右腿骨、從右眼角穿出、傷勢頗重、當時兇手見彈命中、即相率而逃、嗣經何之朋友聞訊趕至、乃舁至春江碼頭渡江至南市某醫院醫治、聞何蘭貞現年三十三歲、本地人、於美煙廠充當女工頭有年、傷勢尚無大礙云

輪船大火

後艙盡燬

英商太古輪船公司行駛滬漢航線之長沙輪船、此次由漢開回上海、停泊在法租界外灘該公司之二號碼頭、定於今晨(一號)五時許開行、昨晚正在裝足貨物及搭客紛紛搬攜行李登輪之際、內後艙間裝有大宗洋燭洋燼及油類等物、於九時零五分該艙內忽然失愼、火勢猛烈、不可收拾、頃刻間冒穿艙面、法租界救火會及水巡捕房救火小輪均急往施救、而該輪中之搭客均大哭小喊、紛紛爭先逃上碼頭、其時法捕房則派多數探捕趕往彈壓、將各搭客安置在三號四號等碼頭、而該輪船主誠恐延及前艙、立即召集工人將前艙之貨搬在沿浦各碼頭、直燒至十時餘始行撲滅、損失甚巨、惟前艙並未殃及、當該輪火發之時、英法各租界救火車公司綜過黃浦灘之電車、亦被阻不能前進、祇得在法公館馬路外灘開回云、

油易冒火

房屋八九幢悉付之一炬

南市十六舖大碼頭內一〇一號及一〇三號吳覺泰漆店、於昨(三十一日)上午十時四十五分、煎熬熟油、因熱度太高不愼失火、頃刻冒穿屋頂、各區救火會聞警急驅皮帶車往救、奈風狂天燥、火勢猛烈、延及鄰居九〇七號同昌愼草蓆行、一〇五號元記牛皮作棧房等房屋八九幢、焚燒一時餘始行撲滅、損失甚巨、事後特別市公安局一區總署查得起火之家、保有火險、即派長警傳該店經理到署盤詰起火眞相、以憑核辦、

靑蘿卜塞住肛門

只進勿出

本地人陳阿生、家住南市小北門銀河里十五號、在十六舖某水菓行爲夥、三日前因患瀉血甚劇、乃異想天開、購天津蘿卜一枚、堵於肛門內、以圖塞住、詎蘿卜長約四五寸、而塞入後至盡頭、乃至不能取出、直至昨日仍無法拔出、陳大懼、以血雖不瀉、並大便亦不能下、乃於昨晚八時投醫院求治、嗣經醫生用盡方法、僅挖出蘿卜一小段、餘仍留於肛門內、陳以不能立時全愈肛門又脹、步履艱難、只好仍返家中、今日再行設法求治、

車毀人死

兩個受傷

昨晚八時四十分、有德人畢斯堡 H. Bibyrg 氏、駕駛二千零九十八號汽車、自東向西、經過靜安寺路、突將赫司脫路時、該氏因欲越過前面之另一汽車、即增加速力前進、適有卉車夫江北人杜鴻觀駛住居所備四千四百二十九號黃包車、自西駛來、互相衝撞、車即撞裂、玻屑四濺、坐車面部亦受微傷、杜則臂斷頭破、車亦全毀、畢氏之車、則僅前輪撞斷、杜頭臂旣傷、血如泉湧、當經人將杜車送寶隆醫院、不及醫治斃命、

翁姦媳子殺父

黃芳玉處無期徒刑

滬西虹橋路黃家巷鄉民黃芳玉、因伊父屢次強姦乃妻陳氏、憤而將父劉刀砍死、嗣經地方法院將黃芳玉提起公訴、辯論終結、已紀前報、昨奉堵刑庭長與劉檢察官開庭審判、芳玉處無期徒刑、判畢、仍命還押、俟上訴期滿送監執行、

締續絃否認前盟

葛丹鳳須要贍養費一萬元

住居虹口塘山路一千七百六十一號之談子卿、向爲地皮掮客、其子少卿、在安利洋行執業、昔年引誘寧居葛亨泰之女劉瑞和之妻葛丹鳳(又名彩弟)成奸、儼然夫婦、葛氏與談少卿之愛情頗較本夫濃厚、遂與劉離婚、去冬談妻病死、因進一步而爲正式夫婦之謀、適葛氏產一子、今春二月、乃在狀元樓酒菜館訂立婚書、不料談子卿忽於四月間復爲其子聘魯姓女續絃、事被葛氏所知、以少卿背盟、始則與之爭吵、繼乃至魯家滋擾、致魯女原定十月出閣、因而不果、談子卿憤葛氏破壞其子良緣、特延律師在臨時法院控訴、請求官示該婚約無效、判斷令談少卿與葛丹鳳脫離關係、昨日午後由鍾洪盤庭長傳審、原告談子卿供伊子少卿與葛氏結識、伊初不知、直至兩造家吵鬧方悉、而所訂婚書、伊未同意、婚書上主婚人名下所簽之正字、非伊親筆、伊子月入百金、一家老幼、恃彼贍養、伊已有孫兒孫女、該氏所生之子、亦不願收留、談少卿供我妻死後、我意欲將葛氏作爲繼室、令父已爲另聘、雖命難違、主婚書則係被告與其父將我激往狀元樓用酒灌醉後簽字蓋章、不能有效、該氏所生之子、我實莫名其妙、故此子我亦不要等詞、質之葛亨泰供我女本有夫婿、被談少卿引誘後、始行離婚、當時一切費用、均係少卿出給、去年其妻病故、我告以如將我女作妻、須立正式婚書、遂有狀元樓之宴、談子卿稱病不到、由少卿代乃父於婚書上簽字、詎彼人面獸心、今又欲行拋棄、葛丹鳳供與原告之子姘識時、月給百餘元、如其欲離異、須給我贍養費一萬元云云、並延律師與原告律師各就法律點辯論終結、庭諭兩造退候定期宣判、

狹路遇仇人

腹中一彈

向在浦東南洋煙草公司分廠做工之楊長生、前日上午十一時許、行經塡山碼頭大英煙廠後面、突遇身着大衣之仇人三四人、各持手槍、向楊狙擊、一彈擊中楊之腹部、受傷倒地、暴徒以目的已達、即行四散逃逸、楊之家屬聞信到場、立將楊渡浦、車送仁濟醫院求治、

三教普善堂

香燭多盈餘
發起人被控

李傳崇延律師代表投法公堂控稱、被告徐海平發起善堂、在治下設立儒釋道三教普善堂、此亦宗教之別開生面、當未開辦之前、卽與原告商議合開此堂、惟原告向在常州開設銀樓、素來信佛、故亦應允、陸續代爲墊款共有二萬六千九百三十餘元之巨、始行達到營業發達之目的、豈知被告見營業發達即起不良、將原告逐出廟門、現查該堂香燭盈餘有九千數百元、捐款有十餘萬之多、查當初若非原告之熱心、焉有今日之香燭輝煌、本案最好由兩造和解、免得儒釋道三教之涉訟、被告由律師代辯稱、查該堂當初係被告獨自開辦、並無原告之墊款、原告不過是被告堂內之傭用人、月得薪水六元、試問既是大股東、何以祇取六元薪水之理、且該堂成立時、由被告呈請官廳立案、始終無原告之姓名、頃據原告律師稱、香燭盈餘有九千數百元之數、所控毫無證據、求請明察、陳承審官諭改期着原告檢呈證據、到案再核、

婚姻自由

未婚夫要求

王肅倫延律師代表投法公堂控稱、原告之女自幼配與姜全業爲室、現今男女均已成年、將交結婚、不料姜全業忽翻悔約、竟於日前致信原告反對、詞長有十餘頁之多、要求婚姻自由、吾中國古來婚姻儀式、乃憑父母之命、媒妁之言、雙方已訂婚約、即爲結婚初步、况原被兩造、乃係表親做親、豈能憑被告之一信要求自由之理、求請核斷、被告亦延律師代辯稱、原被兩造係姨表做親、實有血統關係、因此被告不能承認、當初訂婚之時、被告年尚幼稚、全憑父母作主、今被告已經長大、故此反對、求請准予解除婚約、陳承審官諭曰、被告如果決意要求解除婚約、倘使強制結婚、將來不睦、亦非家庭幸福、惟被告以此一信、要求斷離、未免太爲草率、庭着兩造試行和解、

兩封嚇詐信

劉勤生收到

本地人劉勤生、在滬西曹家渡梓門路開設裕昌磁器東號及西號共兩爿、營業興旺、裝璜極富麗、本月念九日下午、劉在東號忽得郵差遞來兩人恐嚇函一封、啟而閱之、內有借洋五千元、限二十四小時答復、否則以手槍炸彈對待、信面寫靜安寺路一〇五號寄、內中並附有一千九百二十七年四月六日漢口豐口馬路新市場共產黨出版第一百九十三期之嚮導週報一册、劉閱後立即持往六區公安局報告、李區長當即派警四名至該店妥爲保護、詎知匪以劉無答復、於昨日下午一時、又致一函、詞句猶爲激烈、信面寫黑路三十二號寄、茲將兩原函併錄如下、

第一函

劉老班大鑒、久違叔度、鄙念復萌、昨敝同志行訪貴鋪、聞劉老班裕昌東西兩寶號、百業興隆、財占大有、前程萬里、日後達到十萬之富翁也、可謂一鎮之巨擘矣、本同志刻因受奴之禍、故以致東奔西散、自出險之後、暫設辦事所在靜安寺路東第〇〇〇號門牌、本黨今向劉老班商借英洋五千元、此款限在廿四小時中答復、你劉老班實何些此款、如承認可借則我們同志者、則將你們門上、人人可看見的地方、貼紅紙一方(長五寸闊五寸)如在廿四小時當中不貼、則我同志就要手槍或炸彈不容情也、你如或報警局或報捕房、你一家大小、使你一個不留也、你劉老班若不信此言、試試我共黨同志之手段麼、此言你如傳出外人多知道了、我們就要炸彈到你門口、專此即請財安、本黨諸同志伍文達頓首、

第二函

劉大班大鑒、前日來信、諒必收着了、所問你商借款之事、諒必曉得了、在昨日下午二點鐘許、有同志六人、至寶號門前訪察、如何未見五寸見方紅紙貼上、今再來信、再限二十四時中實行、而無容擾者、你是不信我同黨的手段麼、我們同志數十八、在無生活之處、今向劉老班借洋五千元者、實非大事、則不過我們幾天之開支、我們此款收着後、本黨有收條給你、此信收到之後、在二十四點鐘時在掛茶杯之被內中、以一只茶碗貼以紅紙、仍掛在板中、則我同黨可得了、如在此二十四點鐘不承認者、我同黨非與常人可比、就要手槍炸彈不留情、非你老班一人受苦、你一家大小要性命麼、你東西二店、炸爲白地麼、收款之處、再行來信、此請大安、　伍文達上、

大東書局工人續訊一庭

福州路一百零一號大東書局工人羅金安徐念劬馬文生馬根全吳古椿黃福海王惕仁杭天介、於上月廿六號煽惑衆工人罷工、被新閘捕房中西探查悉、將羅等八名拘解臨時法院訊押在案、昨日午後由法院提訊、即據原告代理律師到庭陳述案情、並向大東書局協理沈金生詰問供稱、我局於上月十六號發生罷工風潮、第一被告羅金安係爲首指揮各工人罷工者、至十九號我局曾登報囑令上工、其時有大部份工人自願上工、被告等仍以條件未洽、阻止上工、及至二十六號我局又登報勸令各工人復工、而第一被告羅金安指揮第二被告徐念劬第三被告馬文生把守前門、第四被告馬根全看守電話、不許我等動用、第六被告黃福海第七被告王惕仁把守後門、不准我等進出、被其軟禁在內、惟第五被告吳古椿與第八被告杭天介已經兩被告之家屬托人懇商、情願改過自新、爲此亦不欲進行、請求撤回告訴、着兩被告具結開釋、其餘六被告均係在場煽惑各工人一致罷工者、當被禁閉、幸爲鄰右知悉、代報捕房、立派中西探將被告等拘獲、我等遂得自由、質之羅金安供稱、紹興人、在大東書局爲排字、業屆一年、並無充該書局組織之工會執行委員、上月十二號因工人與工頭衝突、爲工頭將罷間開除、故不能工作、遂往工會前來提出之條件與局方尙未妥協、當由衆工人舉我爲代表、向經理李子寶要求容納、經一半已由工統會調解、此餘一半因各經理不允、其時我無能爲力、允向各工人說明、並勸彼等不可暴動、靜候解決、至十九號該局登報上工、我因恐被開除、請市黨部代表調解未妥、故未上工、及至廿六號該局又登報囑令照常上工、我等復請市黨部代表康泉調和、詎我等之名均被該局開除、不許入內工作、故我等情急、要求復工有之、並未暴動、並延律師代辯、經梁推事再供、向其餘被告質訊之下、諭令本案改期再理、

形形色色

招領女孩　閘北四區公安局第十三號崗守望警、昨在姚家石橋地方、查見迷路女孩一口、名小丫頭、年十二歲、江北人、身穿紅花本廠布棉襖、足着藍布鞋子、頭有小辮、手提洋鐵飯桶、詢供含糊、刻暫送慈善團留養、候出示招領、

緝獲凶犯　閘北恒豐路蘭亭里工頭郎恒道、及其助手彭學道彰華勝等、先後爲人暗殺、迭紀本報、茲悉公安局連日緝獲陳華鏡周天民及婦人周張氏等、解科訊供後、於昨移送地方法院訊究、

男子倒斃　前日下午四時、有一無名男子、倒斃於滬西曹家渡周家橋白利南路口、該屍年約卅餘歲、身着破舊布夾襖、藍布單袴、赤足無鞋、形似乞丐、因歲冷而凍斃者、爲該管警所巡警高廷緒查見、飭令地保千子棠投法院報驗、

潘冬林被殺續誌

工統會密查課長潘冬林、前日被暴徒暗殺身死、已誌昨報、茲將昨日消息、分誌于下、

▲法院檢驗屍體　潘君遺體、於前日由車送麥倫路工部局驗屍所後、昨日上午十時、由臨時法院委派郭推事蒞所察看傷痕、潘君親族及陳則民律師均在場撫視、郭推事察看畢、即諭知將遺體車回廳所入殮、一方由郭推事回院、報告案情、並通飭嚴緝兇手到案、以懲英雲、

▲遺體車回廳所　昨日上午十二時許、由麥倫路驗屍所、將潘君遺體用病人車、車回彝路德興里寓所、其時各團體各機關各官廳代表及潘君之親友多人、均在寓所迎候、屍身進屋時、哭聲震屋、狀頗慘、

▲今日上午大殮　潘君身後蕭條、當由各團體及各親友集議組織一潘公治喪事務所、治理一切善後事宜、並經議定今日(一日)上午十時大殮、三日下午出殯、

▲工統會撥喪費　工會統一會、以潘君因公犧牲、頗爲悼惜、除已呈請衛戍司令部嚴緝兇手外、並于昨日先行撥贈治喪費三百元、派代表送至潘寓、又因潘君家族遺孤、生活困難、擬再會同各公團呈請政府優卹、

▲官廳嚴緝凶手　潘君被殺後、由家屬具呈各機關請求追緝兇手、衛戍司令部及租界各捕房均已設法嚴緝矣、

▲各團體之唁慰　昨日各界團體、派代表至德興里該宅慰問致唁者、絡繹于途、均由治喪事務所招待致謝、聞各團體中以商界居多、

訊結案件

▲凶手阮饒分別定罪　甬人阮金水饒小林、因於十一月二號糾黨至海格路五百廿八號持槍將英人羅爾司跌扶之妻謀斃、經靜安寺捕房華探目王金福先後緝獲凶手、解由臨時法院迭次訊供終結、聽候宣判在案、昨晨由李晉爭推事偕觀審英副領事升座第六刑庭宣判云、阮金水處死刑、饒小林處一等有期徒刑十六年、未決羈押日數、准以兩日折抵徒刑一日、

▲鉅豐當六盜處死刑　楊樹浦路鉅豐典當、於九月九號被盜侵入、刦失值洋八千三百廿二元之財物、案發由滙山捕房中西探緝獲是案盜犯陸和尙曹和尙楊阿祥袁惠昌王小毛黃雨棠及嫌疑犯龔實根等七名、並查悉陸等尙犯持械圖刦中涼路一千三百五十六號財物、開槍擊傷事主陸章甫俞煥功等、嗣經臨時法院訊供終結在案、昨晨十時、由熊飛推事升座第五刑庭宣判云、被告陸和尙曹和尙楊阿祥袁惠昌王小毛黃雨棠等六名觸犯國民政府新頒懲治盜匪條例、各處死刑、各褫奪公權全部終身、龔實根宜告無罪、槍彈沒收、贓物發還失主具領、

盜警

▲李家宅　滬西徐家匯北首李家宅李阿毛家、前晚(三十日)十一時、突有盜匪十餘名、撬門入內、各執兇器手槍、嚇禁聲張、將李阿毛全家細綁、傾箱倒篋、當場刦去銀洋一百五十元、銅元四千及零星首飾等、六區公安局巡長警趕往捕拿、盜已向北而逸、

⊙前環龍路所屬各區黨部宣言

▲宣告辦理合併事宜之經過

(中央社)前環龍路市黨部所屬各區黨部因合併問題、發生扣留張言如事、昨發宣言、宣佈市黨部組織部辦理合併黨部之經過、及曲日開會情形、聲明一方假造證據指工友同志爲出錢所買、蔑視國法黨紀、希望海內外各級黨部予以公正批評、限於篇幅從略、

⊙上海縣黨部接收改組情形

昨日(卅一日)上海縣黨部特開臨時執監委員會接續辦理第一次會議、行禮如儀、主席張國幹、紀錄韋方資、主席報告陳白同志移收狀況、議決案如下㊀鈐記問題、議決暫用舊時鈐記、㊁內部組織、議決常務處委員三人、組織部部長一人、宣傳部長一人、農工商委員會委員三人、婦女青年委員會委員三人、㊂常務委員是否可兼其他本黨內部職責、議決常務委員可兼職、但祇限於二職、㊃人選問題、常務委員陳白張國幹胡雄定、宣傳部長胡雄定、組織部長陳白、農工商委員張國幹鐘震之周寒梅、婦女青年委員郭猗梅周寒梅鈕長耀㊄各部職員、議決秘書陳如春朱頑石、組織部姜文寶春泉、宣傳部姚韋命鵬、農工商委員會幹事叔瑛吳駿祥、婦女青年委員會符駿發、

⊙納稅會發表正式宣言

巡捕捐先行審查預算
華董問題等分別交涉

公共租界納稅華人會、昨將宣言提付會議討論、照昨報所載末段修改、正式發表、末段文字如下、(前略)查納稅華人之要求、本會已屢次宣言、爲中外人士所共鑒、至一九二八年之巡捕捐、又稱市政捐、應如何繳納之處、經由本會推定[illegible]馥蓀、秦潤卿、袁履登、貝淞孫、徐寄廎、許明道、何德奎七人爲工部局預算審查委員、容俟各委員審查預算報告後、再行通告辦理、再華董問題及租界內公共場所中外市民平等待遇等問題、仍當分別交涉、貫澈吾人之主張、務圖到底、謹此宣言、

⊙蘇省禁煙經理總局開辦

江蘇全省禁煙經理總局定於本年一月一日起開辦、所有以前煤炭公所內上海禁烟局各職員悉行撤銷、昨該公所內各課已由新任江蘇全省禁煙經理總局檢查課兼主任兩縣檢查課正主任李瑞庭副主任劉耀祖朱良湖率警各檢查員接收、護衛隊由陶團附兒濟丙彪榮及三中隊長黃城璣孔鵬飛令伍武並隊士約五百人、均由軍委會委派、

⊙浦東川沙防務由第一軍接替

浦東白蓮涇川沙等處之十一軍第二十一師第五團(前係特務團現隸二十八師)本令開拔、遺防由一軍二十二師六十六團三營於十一二兩日接替、已於前日開到、分屯[illegible]、

⊙十一路總部總參議到滬

國聞通訊社云、第十一路總指揮部總參議師開射、於昨日來滬、據云、方總指揮部已開拔至花園街水信陽一帶、將由隴海路向濟寧方面進攻濟南、鄙人奉命、前來滬、專司後方軍務及向政府領械與籌措軍餉各事、

⊙監視全俄中央協會辦事細則

全俄中央協助會、其營業以華茶出口爲大宗、茲聞處理蘇俄在滬商業委員會委員、對於監視該會營業事務、已切實執行、擬定辦事細則、

⊙十二月房捐照舊征收

▲改徵總捐籌備未妥

市財政局縣政府昨發會銜布告文云、在本局改徵總捐一切籌備尙未妥洽以前、十六年十二月份房捐仍由本政府循舊徵收、所有十六年十一月十二月三個月房捐票仍應保存、待十七年一月本局補徵冬季總捐時抵解、

⊙華洋義賑會請撥粵災賑款

華洋義賑會爲粵災致南京國民政府函、迅令財部先撥二百萬元、以資着手、

⊙勞資問題

中國電氣工潮解決　閘北長安路中國電氣製造廠全體工人因向廠方所提之要求條件二十條、未得圓滿答復、於前日下午二時起怠工、現由工統會派令滬北區總指導員袁文波到廠邀集工人代表王梅生等九人、與廠方調解、加資一條、由廠長鄭宗堯允諾、惟其他條件、須俟總經理來滬後方能協商、並允許將上月份工資、提前於上月三十日晚間照給、各代表亦即同意、遂議決定於本月一日起(即明日)全體復工、

銀爐業爲職工設廠　銀爐職工會因失業會員流離失所、特推代表吳國璋周邦榮洪向資方要求、以公會公款另設改藝工廠、當蒙資方贊許、並雙方懇請前銀爐公會會長姚民琛爲改藝工廠經理、沈增曾施慶爲司理、其資本暫由銀爐公會撥借一千兩、並現在銀爐十三家各墊五十元、合計二千元、先行試辦、俟觀成效、續添資本、

履業勞資昨日談判　履業職工會第一分會、昨日下午三時推舉代表徐懷德宋堯卿、范輔臣三人、赴履業商民協會談判、該會代表爲俞馥林裕昌·黃有根·趙宗波·王竹慶等五人、結果、㊀凡已入商民協會、而未照約加資履行者、由商民協會負責勸告照行、㊁未入商民協會者、由工會直接交涉、㊂資方聲明並未有阻止工友入工會、㊃由工會調查有已入商民協會而未照約履行之店家、如五馬路福興並裕興隆兩家、緣該兩家爲滬上履業老牌子、各商店皆以此兩家爲馬首自瞻、故雙方議決由勞資兩方合力勸導、限速實行、

綢綾布染業之堅持　綢綾布染業糾紛、調商會因該業資方代表潘[illegible]銘在杭未返、幾度召集簽字、但未實行、定一月五日爲最後一次簽字之期、如再有延宕、當須強制執行、

⊙工商須知

▲南區區聯工會之進行　南區區聯工會星期六常務會議、推黃公俠爲組織科主任、周繼國爲宣傳科主任、趙少山爲總務科主任、顧永泉爲救濟科主任、尋玉堂爲交際科主任、蔡松泉爲秘書、會址暫假老北門潘家弄三十號報關業職工會、連日關於各工會之指導及一切糾紛亦悉力調解、

▲浦東區區聯工會成立　浦東區區聯工會前由浦東各分會推舉代表於十二月十九日假康家弄貽德里開選舉大會、結果推定執行委員、以各分會推舉代表充任之、並推選常玉清趙步洲葛雲亭蔣忠張國祥爲常務委員、暫分總務交涉組織宣傳四科、其下設股、由常務委員分任、互選常玉清爲主席委員、並聘用相當人員助理各科辦事、其最要議案如下、通告浦東區各工會整頓會務、宣傳本會組織宗旨、呈請工統會撥助經費、召集各分會代籌開辦費、均一致通過、於二十五日開始辦公、

▲北區區聯工會之常會　恒通路北區區聯工會昨日上午九時舉行執常會議、顧人驥主席、㊀經濟問題、公決除繼續向所屬各分會徵收維持費至、此後各分會月費即印收稅概由本會發給、㊁推定主任王瑞臣、總務主任楊福麟、秘書主任顧人謙、救濟科主任周步青、組織科主任徐劍若、宣傳科主任奚德安、交際科主任王海珊、

▲紙業職工會之慶祝會　福佑路紙業職工會第一分會前經十五次委員會議決定今日下午一時開慶祝大會、同時並舉行怠工後援會閉幕禮、給獎怠工時工作出力會員、屆時並函請上級機關派員指導、並邀請工運、

▲浙九兩路商號議限遷　浙江九江兩路福鑫里房客聯合會、因最近接房東通告限期遷讓修葺房屋、各房客甚爲恐慌、昨日下午二時召集緊急會議、到會各商號有陸德泰·蔡順泰·邵興大·榮記·振昌祥·同泰和等二十餘家、公決㊀致函平治明洋行、聲明理由、否認勸遷、㊁公請吳凱聲代表向徐二房東依法交涉、㊂現各房客應付之房金、暫存吳律師處、俟交涉圓滿再付、

▲商總函報新委員就職　各路商總會、昨函市農工商局、報告今日下午二時舉行新委員就職禮、並請派員致訓指導、

⊙公團紀事

▲溫州同鄉會改選揭曉　溫州旅滬同鄉會於前日舉行改選、結果、正會長郭嘯霞、副會長周守良、林炙夫、名譽會長黃溯初、基金監察謝俠遜、會計主任林達夫、文牘主任曹甸成、理事念四人、吳蕉補·賴鴻逵·黃子瑜·陳成坤·伍文楷·葉仲光·林鴻祥·周子同·胡悔塵·陳鍾聲·谷澤夫·胡惕生·鮑仲明·胡熙如·鄭毓庭·戴楓同·黃岩定·陳昌興·金廷沛·鄭勝夫·王孟冶·宋佩璲·黃迪我·林天民·名譽董事十八人、至正式就職大會、另定日期舉行、

接國內記載

被圍八十日之涿州

北京和平解決之空氣甚濃　涿城糧食尚可支持兩月餘

涿州被奉軍包圍、達八十日之久、迄未攻陷、晉軍毅力、人多稱之、最近兩旬以來、北京各報、鼓吹和平解決、幾於無日無之、甚至大書特書傳作義準於某日某時退出涿州、似乎確有其事、據一般傳說、此事本非毫無根據、傳作義接見議和代表、確不止一次、但截至十二月二十三日止、議和代表、仍未宣示接洽結果、奉方宣稱、傳之條件、堅持現餉二十萬元、並指定該軍駐地點爲京東京西或京北一帶、不得出直隸以外、本人亦不能離開軍隊、單赴北京、使者往來磋商、屢次讓步、而傳之堅持愈力、記者料傳非誠意言和、此不過一方面之空氣作用也、又傳奉軍圍涿將領、對傳頗多憤恨語、近數日迭有人電京、願意拚命再攻、必要踏平涿城、但軍事當局爲統籌全盤軍事計畫、不肯以一路而牽動各路之兵力、已有電到涿、令靜候議和結果、再作計較、據昨(二十三)夜十二時由松林店搭車來京之涿州難民某氏所云、以彼所知、涿州城內糧食、現均集中於傳作義之司令部、尚可支持兩月有餘、惟燃料一項、稍有缺乏、傳最近下令、禁人民燒火取暖、兵士亦然、城內無線電、可收洛陽上海各處來電、故其消息甚爲靈通云、

◉范源廉在津逝世
▲便血症舊病復發

范源廉已於十二月二十三日上午七時、歿於天津英租界小孫莊十號本寓、已誌前報、聞范素有便血症、已逾十載、迭經醫治、時愈時發、前年冬間舊疾復作、先後就治於北京協和及山本各醫院、然在病中、對於所任中美教育文化基金董事會幹事長之職務、未嘗稍懈、上月十七日赴津省視母疾、留四五日、忽於二十三日早、便血頗劇、疑係舊疾復發、即延醫診治、斷爲腹膜炎、惟發覺較晚、已無法救治、至七時餘、溘然長逝、范任號靜生、湖南湘陰人、少時肄業於湖南時務學堂、與蔡松坡同爲梁任公所賞識、後留學日本、入東京高等師範學校、並充宏文學院及法政大學翻譯、歸國後供職前清學部、兼任殖邊學堂監督、民元陸徵祥內閣及趙秉鈞內閣、連任兩次教育次長、至民二四月辭職、民五段祺瑞內閣、復任教長、旋又辭職赴滬、任中華書局編輯長、蔡松坡在滇起義討袁、范亦有贊襄之功、護軍務院成立、范任駐滬代表委員、九年八月及十年五月之靳雲鵬內閣、又任兩次教長、十二年冬、被聘爲北京師範大學校長、十三年一月、孫寶琦組閣、復邀范氏入閣任教長、未就、旋即漫遊海外、次年返國、適中美教育文化基金董事會成立、派爲董事、後並任該會幹事長、卒年五十有二、

◉皖省亦將考試文官

安徽民政廳長馮志先、將前定之文官考試條例酌加修正、於二十三日提出省政府委員會、當議決交付審查、不日可議決公布、舉行考試、爲期亦當不遠、

◉關係財政稅收之要電

漢口程潛白崇禧等電、孫部長何總指揮李總指揮暨各省政府各級黨部均鑒、頃讀何總指揮皓電、言北伐將士、啼飢號寒、苦不堪狀、令人悲痛、而西征各軍、克復武漢以後、中央亦少所接濟、時虞斷炊、潛等夙夜憂慮之餘、回憶此次西征北伐以前、僅賴蘇浙兩省收入、供應各軍、尚不至如此匱竭、今北伐軍略定徐海、西征軍收復武漢、雖各地尚在軍事狀態之下、收入未復舊觀、然於中央財政、當亦不無裨補、何以兵額如故、地域增加、而困苦之情、反日甚一日、夙夜思維、不得其故、頃讀孫部長辭職通電、始知浙江省政府、把持部屬機關、截留中央稅款、夫浙省既經隸屬國民政府之下、富饒甲於全國、竟至破壞財政統一、蔑視中央、則今日財政拮据之象、此

予以主動權、在昔何總指揮主持浙政、贊襄統一、浙省接濟中央、源源未斷、乃自敬公出征以後、司屬不體斯意、敢於破壞把持、不獨顯觸部令、亦大違敬公初旨、潛等謂財政統一、爲神聖不可侵犯之原則、敢請政府整飭綱紀、嚴加懲辦、請哲公忍辱負重、勉爲其難、尤請敬公深加查察、擁護中央、庶幾士卒挾纊、百政漸舉、潛等雖遠涉江漢、而擁護中央主張、惟力是視、不惟出征將士之幸、亦黨國前途之幸也、臨電迫切、引領待命、程潛白崇禧魯滌平陳嘉佑葉琪鑫胡宗鐸夏威陶鈞劉和鼎叩號印、

▲何應欽復程白等電　漢口程總指揮白總指揮魯軍長陳軍長葉軍長胡軍長陶軍長劉副軍長勛鑒、號電敬悉、統一財政、人同此心、擁護中央、允無二致、浙江財政情形、弟此次親赴調查、謹將所得爲諸公告、蓋浙江省稅每年收入約千二百萬、開支大致相抵、本年因軍用緊急、供執中央者達七百餘萬、一面貸自行莊、一面則全省機關經費、照半數發給、自省衛省、就二五庫券論、第一次負担四百八十萬、已如期繳齊、續發二百七十萬、又先期繳足二百萬、本月份中省中備繳中央者、亦三十五萬、與前十萬之額相差不多、此皆有賬可稽、至稅收部份、完全由中央派員自徵自收、絕無把持截留情事、弟亦可負責也、謹此電聞、至祈垂察、何應欽叩世印、

▲周駿彥致何應欽函　中央社云、自財政部孫部長辭職後、頗引起各方對浙江當局之懷疑、何總指揮以兼任浙省政府主席、深慮部省稍有隔閡、於黨國前途諸多不利、曾迭詢浙省財政當局、索明眞相、日昨接兩浙鹽運使周駿彥覆信、關於浙江鹽稅收支、列舉甚詳、茲披露如後、敬之先生大鑒、昨車上談及財部孫部長謂敝處鹽款不解等語、財部殊多誤會、查兩浙鹽稅、以近三年收入、平均預算、全年不過四百四五十萬元、另外約十萬元、統共不過四百五六十萬元、每月平均計算、不過三十五萬元之則、自弟接任起、截至昨日止、十個月計稅款分所支之洋六萬七千餘元、六七月份、繳解財政委員會一百三十六萬四千餘元、八月份、繳解南京財部一百十萬元、又各機關轉賬並撥還銀錢借息洋三萬八千餘元、共計二百五十七萬元、孫部長事後、十月份只繳解九十五萬元、又代[illegible]十一月份計繳解二十五萬元、本月份又繳解十六萬二千餘元、(繳解二五庫券十萬元尚不在內)計共一百六十六萬二千餘元、三共總計已有四百二十二萬二千餘元、又撥付本署所屬各機關及緝私經費臨各費六十五萬三千餘元、統共支出已有四百八十八萬五千餘元、較之全年收入已超過數十萬元、現在超過之款、均向商借、[illegible]經呈明財部有案、則以孫部長事後論、一個月之間、已繳解一百數十萬元、詎前措施、殊非事實、[illegible]聞、特此縷陳、諸希亮察、弟周駿彥叩、十二月廿七日、

南京

◉要聞簡報

◉民政廳通令各縣、運用陽歷、並令布告民衆遵知、本月內不得兩歧、改俗成遵一致、◉財政次長張壽鏞、由滬籌來現款五十餘萬元、發給軍事費、◉財政部咨上海衛戍司令、嚴禁擾亂金融、◉江蘇財政人員[illegible]委員會二十八日開第一次會議、公推劉雲昭爲主任、

杭州

◉浙江省政府委省道局會辦[illegible]、任浙江禁煙局長、[illegible]◉浙江[illegible]委員會議定五日成立、◉財政廳委[illegible]爲[illegible]稅局長、沈研禪充鄞縣稅務局長、◉民政廳令溫嶺縣長、查禁奸商陳永逆運米出海、販賣入境、◉孝豐縣長呈報省政府、匪犯[illegible]搶劫東[illegible]明有據、判處[illegible]期徒刑、省政府已指令照准、◉省政府令民政廳飭縣[illegible]黃十杰枉法受賄案、

虐而且謔　瓜皮帽上貼印花

北京通訊、施行印花稅票、原僅限於商店發單銀錢摺據等項、嗣後又將婚書畢業文憑與於紙類憑證者、一律貼用該項稅票、及至近日、則京東通州官廳、爲增多印花稅收起見、現又通令商民人等、凡有售價足一銀元者、即須照貼印花票一分、違則照章課罰、此外新稅章程布告、通城商民、因買菜蔬、牛羊肉類食物等日用品時、於疏忽中忘貼印花、因而被人控告、科以罰金者甚夥、[illegible]各商店因不願於顧客購去貨物、故日來對於售價值洋一元之物、即須照給印花票一分、其他菜蔬肉類提行街市上、如無印花、即認爲漏稅品、甚至有人買小帽一個、在店內將帽戴在頭上、亦須將印花票先黏貼在帽上、走出該鋪數步、然後再行除去、否則立被拘罰、此等徵稅辦法可謂虐而且謔者矣、

地方消息　無錫

◉財部派委提取存土

財政部近據本邑[illegible]禁煙分局長[illegible]電[illegible]、販運私土、[illegible]千餘兩、已經[illegible]、[illegible]接洽以便[illegible]、[illegible]派委[illegible]、[illegible]即[illegible]、由前分局長[illegible]、[illegible]有別、要求予以[illegible]、推定蔣仲良李仲臣爲代表、[illegible]一面由各士商[illegible]縣政府、請求轉呈[illegible]發云、

◉共黨報復殺人

杜三弟、係懷下[illegible]某同地保、楊樹園附近[illegible]居民、八里、當日前共黨在東北鄉各村鎮大暴動之前、公安局據各方之密報、曾分派[illegible]朱六才率警赴鄉[illegible]捕、杜三弟身充地保、以職責所在、由[illegible]朱等[illegible]、開往地[illegible]同隨警領提、仔細搜查一過、結果一無所獲、[illegible]湖塘第[illegible]小學、捕獲嚴[illegible]一名、解城[illegible]辦、迨共黨暴動事起、嚴[illegible]判、[illegible]黨領袖嚴樸係[illegible]之叔、故事中[illegible]後、對於當時領提其犯各人、切齒痛恨、迭次揚言、須分別置之死地、[illegible]杜三[illegible]係領提之一人、聞悉此語、終日惴惴不安、平時異常謹慎、[illegible]十時許、杜三適合家[illegible]閉戶就寢、[illegible]尚高閒[illegible]上、忽有叩門[illegible]、[illegible]杜問來者[illegible]、[illegible]有暴徒四五人、前來叩門、杜[illegible]不測、[illegible]設計在門外[illegible]、係公安局派委[illegible]提共黨之公役、特來傳[illegible]、杜因[illegible]所在、不敢推諉、當令其子出外開門、[illegible]其家人亦[illegible]外開觀、該暴徒等即乘機一擁而入、[illegible]進門後、四面[illegible]、口稱[illegible]有共產黨、[illegible]杜子[illegible]首一人、[illegible]言「不得本人、兒子[illegible]可」、語尚未已、[illegible]將手一[illegible]持手槍、立時開放、砰然一聲、彈中杜子胸部、當即倒地斃命、是人尚恐其復活、復向杜子胸腹、連開兩槍、返身向杜之家屬、提槍作勢、嚇禁不許聲張追趕、一鬨出門、揚長而去、此時杜三弟陡聞槍聲、奔出觀看、其子已氣絕、家屬均驚得不知所措、呆立地中、[illegible]既以、[illegible]尸在地、(據杜家住懷下者云)其家屬有認識共黨領袖嚴樸者謂、嚴樸與張推喬相去不遠、故人多識之、爲首持槍行兇之人、即係嚴樸、二人均係共黨、杜三弟始知係共黨之仇、當求發生此一子、不勝悲痛、不禁放聲慟哭、本擬報官請求追緝、更恐或再結怨共黨、更陷不淨、故未敢聲張、翌日即將屍身自行備棺收殮云、又據鄉人傳說、共黨首領嚴樸、自上月大暴動失敗後、初因官廳懸賞購緝、追拿甚急、乃竄匿各處、流轉多日、一時鄉人均不知其蹤跡、最近突又在東北鄉各村鎮出現、據安鎮附近一帶鄉民言、嚴樸於上月底即常潛匿安鎮之某地、時常化裝出外活動、最近更爲膽壯、出外已不再化裝、故該處一帶鄉民、時常與之相遇、惟因嚴身畔常帶手槍、故均不敢招惹云、

◉雲華電廠之大損失

前晚本邑城廂內外電燈完全熄滅、熱鬧街市各商店、均提早收市、公安局恐有宵小乘機搗亂、抽[illegible]全城崗警、改編巡邏[illegible]、嚴密巡邏、並提早關閉城門、雲華電廠、因查得該廠威墅堰至錫三網線全斷、一時不易修復、故使用太平線、請中[illegible]廠送電救濟、至十二時一[illegible]、全城電燈始完全恢復光明、昨經雲華派員查線路、查得全線損壞之所、共長七八里、並被斷水泥桿[illegible]根、擊碎磁瓶二百有餘、綜計有形損失、已在五六千元以上、察[illegible]情形、異常可疑、其目的似不但接[illegible]偷竊、並欲毀滅[illegible]設之資[illegible]、當即一面商請中[illegible]、[illegible]由太平線送電、一面派匠趕修損壞線路、同時復分[illegible]當[illegible]警戒司令部(即十三第二十七師[illegible])縣政府公安局、請求分派軍警保護、乃並激查損壞線路眞相、當[illegible]來[illegible]、[illegible]長分撥守衛隊巡邏、俞縣長亦允派員[illegible]在[illegible]商團[illegible]行組織巡緝隊、分段巡查、午[illegible]、該廠無錫分公司、復將出事前後情形、[illegible]具報告、送請戚墅堰總廠備案、

蘇州

◉慶祝元旦

吳縣縣黨部、昨日議決(一)各[illegible]各機關各學[illegible]、各[illegible]行[illegible]、[illegible]十時、各派代表一二人、[illegible](二)[illegible]休業一日、[illegible]由[illegible]黨部通知各機關各團體[illegible]公私各學校、[illegible]休假三日、(三)由[illegible]黨部[illegible]教育局、轉知[illegible]、

◉七市區長之人選

蘇州市政處、現劃全市爲東西南北中[illegible]區、[illegible]各區區長各一人、[illegible]市區長[illegible]、[illegible]某[illegible]七大[illegible]、[illegible]西區[illegible]、東區施政清、[illegible]、北區許博明、程寅生、[illegible]、陳君玉、金泳志、婁[illegible]、

◉絲廠工人請求救濟

閶門外蘇綸紗廠、因存繭不多、定一月[illegible]十日起停工、該廠工人[illegible]、[illegible]關係、推舉代表、於三十日赴[illegible]黨部請求救濟、

◉相驗橫涇命盜案

蘇州橫涇鄉斜路村鄉民徐金壽、初四日夜間被盜[illegible]身死、茲經地方法院派由王檢察官帶同吏警、下鄉[illegible]驗、驗得已死之徐金壽身受刀傷三處、腰間刀傷一處、深及寸許、爲致命傷、驗畢飭屍格、復驗金壽之母吳氏、傷[illegible]重、腰骨已斷、及其妻李氏、亦[illegible]微傷、驗畢諭令[illegible]、[illegible]撿子彈殼一枚、洋燭半支、齎院存案、一面函請市[illegible]水陸公安[illegible]團一體嚴緝、

常州

◉前橫商團捕獲兩盜

本邑昇西鄉前橫鎮、於二十九日午後四時、到有匪徒五人、將封得物件到典質當、被劉當伯知、乃其出[illegible]時、楊團長督隊跟追、匪徒鳴槍拒捕、至[illegible]某[illegible]彈盡[illegible]逃、當被捕獲匪徒金錫林、[illegible]孟[illegible]名、[illegible]供在[illegible]搶劫及[illegible]河行劫不諱、已由團警連手槍一支解呈縣政府訊押、陳[illegible]獄官現因該盜[illegible]甚[illegible]、特呈報縣政府核示、

◉擬築南揮馬路

南揮爲西南各鄉鎮[illegible]往來要道、溧陽金[illegible]之要道、惟路政不修、自陳渡橋起崎嶇難行、[illegible]同[illegible]南鄉行政局擬闢馬路、自馬公橋起至了河止、測量後即行興工、

松江

◉軍警搜查王濟才家

[illegible]松軍警[illegible]、於三十一日下午六句鐘後、搜查西門內水關橋南首王濟才家、至記者發信時尚未竣畢、究竟有無搜獲[illegible]、再行續探、

揚州

◉黨員搗押增多四人

江都縣黨部臨時執行委員會當務委員王[illegible]俊、[illegible]員唐啟賢、於二十日補行宣誓時、被縣特別委員會方面[illegible]毆打、當即赴縣政府驗傷、二十八日破院、縣政府奉命將周厚鈞、胡[illegible]、林[illegible]、駱[illegible]張[illegible]、[illegible]五人逮[illegible]、已誌昨報、是日晚間審訊、原告爲王兆俊、唐啟賢、被告爲周厚鈞等五人、由[illegible]當[illegible]審、雙方各執一詞、承審面過、特委會方面各人忽然[illegible]罵、[illegible]張縣長出、向被告曰、汝等有何意見、應推定一代表、不得人人隨意發言、可[illegible]舉手[illegible]、當有八人推定周厚鈞爲代表、[illegible]張縣長復謂爲慎重起見、舉手者可[illegible]簽名、簽名後可共立於一處、八人遵言而行、至是、張縣長即勃然怒曰、汝等咆哮公堂、目無法紀、帶去管押、八人除胡、林、駱、張四人外、新加者爲周晤之、(周厚鈞兒)魏[illegible]、魏[illegible]董[illegible]、[illegible]連周厚鈞共九人、現在分別押禁、人各一室、不得通語、情形頗爲嚴重、

寧波

◉江東後塘街大火

江東後塘街羊街弄口永豐糖食店、於二十九日夜十時半、因煎藕絲糖突然失火、[illegible]以天氣久旱、延燒店舖二十三家、房屋三十九間、歷兩小時之久、始得救熄、被焚者永泰豐糖食店、延燒陳協興帽子店、鈴順康店、永和糖餅店、元亨煤炭店、復壯雜貨店、瑞泰傘店、榮大鐵店、章萬祥烟店、同順泰皮鞋店、時新昌鐘表店、三泰銅店、恒孚洋貨綢緞店、元豐米棧、久大水菓店、同全餅店、甬源祥油行、老協豐廣貨店、全通鐵廠、[illegible]興飯店、馬順記石灰行、又救衣店、及剃頭店等、約計損失十餘萬元、聞均保有火險云、

◉綁票嫌疑犯之供詞

日前爲本埠偵緝隊捕獲之綁票嫌疑犯吳維康唐倫友董友乾王秀寶四名、除王外、昨已在隊供出綁票搶劫等情、惟王秀寶則謂與此三人、係半途相遇、不知彼等皆係盜匪、兪隊長以王招供不實、仍押該隊、其餘犯三名、則於今(三十)日解往公安局核辦、

◉僞造鈔票破獲

本埠客民[illegible]英、素習雕刻、與蔡組均共謀僞造某銀行五元一元兩種鈔票、第九團第十連王排長[illegible]悉、即將[illegible]英拘捕、並供蔡某住西門、隨即派警拘獲、已將二人[illegible]法院訊辦、

常熟

◉水警隊官虜報匪警

縣政府據駐防丁家浜水警一隊中二隊官田佩報稱、北路田家橋突來土匪八九人、適值該水警放哨、開槍七十餘發、匪不支而逃、又據土人云係鹽匪、並有嫌疑船數隻、地方甚覺驚恐等情、即經飭令[illegible]備排長張寶球、晝夜率隊往剿、及至丁家浜、該地人士、甚以爲奇、僉謂並非匪踪、張排長已呈報核奪、

◉火酒攙入燒酒案判決

太倉萬全裕酒坊業已衛許尙之、前因將攙雜火酒之燒酒運常銷售、被酒類公賣局稽查查獲、解縣訊押後、已於三十日由縣司法會審員庭訊判決罰洋六百元、

靖江

◉縣黨部執監委員就職

靖江縣黨部臨時執監委員吳石天・屠克強・童[illegible]葛・程立西・昨日舉行就職典禮、因省黨部監督員未到、宣誓禮改期補行、

海門

◉張言强秦冠夫各處徒刑

前本邑農民協會籌備委員張言强、職員秦冠夫、因案被縣政府拘押、[illegible]經所訊、現已判決、各處有期徒刑十年、即日送監執行、

六合

◉澄清巷大火

二十九日午前三時半、城內澄清巷益和祥燭坊失火、延燒周順興石灰店、灰業公所堆棧、錢成店舖、王恒發山貨店、居民陸姓、永興祥磁器錫箔店等、計燒燬市房五十餘間、損失約十萬餘元、

鎮江

◉軍警會查棚戶

鎮江警察分局指揮部、以城內外各處江北人所搭蓋之草棚、多爲歹人匿跡之所、昨特派官長一名、士兵十二名、會同公安局警士六名、清查思橋、趙板橋、及城內一帶棚戶、俾除地方隱患、

嘉興

◉查禁冒充偵探

嘉興四鄉近來時有冒名第二區[illegible]偵探、闖入人家、百端滋擾、當由被害人民向區署控究、[illegible]與清區長據呈後、以本區並無偵探名目、遂[illegible]間實爲可惡、茲已下令嚴拿以憑法辦、

湖州

◉成裕莊竊案查獲

吳興城內如意弄成裕錢莊、一星期前失竊鈔幣三千元、當時該莊經理協理等、以銀庫鐵鎖無恙、故暫守秘密、報警察職員行動、事隔多日、未能水落石出、遂於二十七日報請警所偵查、偵緝隊傳作形跡可疑之職員六人、一一詢問、當經翁某指出該莊朱某所竊取、朱堅不承認、繼由經理以保全名譽爲條件、始肯吐實、惟祇認內有三分之二、留在家中、餘須另行追究等語、朱家居荻港、旋經該莊經理張伯[illegible]等偕同前往取出、惟檢點尚少三百元、

國際記載

◉駐日俄使之聲明

三十一日東京電、東京俄國駐日大使館聲明如左、「二十七日駐東京俄國代理大使馬衣司克氏、訪問出淵外務次官之事、雖係事實、然其時對於關於廣東事件、請日本政府出面爲南京政府與俄國間之調停、[illegible]絕對[illegible]之[illegible]傳說、乃[illegible]稽之談也」(東方社)

◉日俄之聯絡

三十日莫斯科電、連日與勞農政府各首領者會見之後藤子爵、本日復訪外務次長加拉罕氏作長時間之談話、(東方社)

◉日學生筏雪慘劇

三十一日東京電、早稻田大學山岳部員二十八名、於本月十五日以來登北日本阿爾潑斯山脈、從事筏雪於針之木、及蓮華嶽方面、不幸於前日遇大雪崩、二十四名[illegible]埋於雪內慘死、大町警察署本日自署長以下全部馳往山麓平林、請得青年團消防隊之援助、登山搜尋尸體、此爲日本登山界空前之大犧牲、(東方社)

◉日船沉沒與失火

三十一日東京電、橋本汽船大日山丸船員全部溺死、[illegible]使顛覆、(電通社)

三十一日東京電、大阪商船笠戶丸、於赴孟買途中、在五島海面發火、駛回長崎港、(電通社)

三十一日東京電、今朝東京丸之內有樂館二樓失火、未幾撲滅、係由自來火爐失火云、(電通社)

◉美國煤油爆裂大火

三十日美國何[illegible]根電、赫[illegible]河碼頭上油棧爆裂、因以起火、沿棧岸上棧屋南所、河中二千六百餘噸之商船一艘、小汽船數艘、及碼頭兩處、救火會雖在水陸兩方施救、終未能阻其蔓延、商船長等見焰逼近、緣纜逃出、估計損失約一百五十萬元、(路透社)

名震環球的大補藥
幾怪帕勒托
快到各大藥房去要一張說明書看看

濼州礦務有限公司第十五屆分派股利半數廣告
啟者本公司與開平聯合營業第十五屆股利現訂於十二月二十八日起在天津法界本公司先行發給半數並分送帳略凡有股諸君屆期憑息單存摺照發謹啟

南京特別市報業職工會敬謝城內娃娃口西醫濟生醫院院長何濟生博士奇望街九五號中醫醫藥聯合研究會會長楊柏蓀醫士敬啟者本會職員常務委員程寅生暨全體會員同啟　執行委員周少堂等　1072

請聽王夫人之經驗談（其六）
普通煤爐或灶頭○須常存多量之煤或柴於附近既佔地位○又礙觀瞻○惟我家之電灶其電力係由線中傳來○永不竭盡○省煤之地位又增家庭之美觀○何樂如之○

工部局電氣處
營業間南京路念六號
辦公處福州路十七號
電話中央六六三零一

教育記載

外埠

四中大通告招生辦法

國立第四中山大學通告云、本大學定於寒假期內續收試併各校本科學生及其他各大學轉學生、並招收特別生、試併各校、報名手續先將原在各校成績單呈驗、經招生委員會審查認可、再行公布准予考試、轉學生須具下列資格、㈠曾在大學或專門學校修業一年或二年以上之正式生、其程度至少與已修本大學本科三十二學分之學生相等者、㈡在原在學校每學期所得學分之總數、至少有六分之五及格、㈢品行端正、有原在學校證明者、始得報名、特別生之資格、須有選大學本科二年學程之能力、並有其他成績或教授上之經驗、經本大學招生委員會審查認可者、方可入校、凡有志投考本大學者、所有應繳各件、統限於十七年一月二十日以前繳齊、如原在學校業已取消、可請原在學校擔任教員備函證明、亦可報名、應繳各件、以及考試日期等、詳載簡章、函索附郵票一分、逕寄本大學註冊處可也、

本埠

上海縣屬教聯會代表會紀

教育社云、上海縣屬小學教職員聯合會於昨日(三十一日)假公共體育場開代表大會、計塘橋三林等九鄉代表二十餘人、推張經野主席、報告開會宗旨、次討論、㈠周文建提議、在寒假前應否開會員大會討論一切懸件案、議決、定一月八日下午一時假方斜路慈善團第一義務學校開第二次會員大會、㈡馬非甫提議、各鄉教育經費被歷任知事扣留、以後由本會推代表向縣政府監收、轉存教育局後、分發各校案、議決、由執行委員請願縣教育局轉呈縣政府辦理、定一月八日向教育局呈請願、呈文推張經野起草、㈢馬非甫提議、高陸兩執行委員於上次大會落選、本會應如何辦理案、議決、由本會函知該兩鄉自行推選呈報、㈣張經野提議、各鄉必須組織鄉職員聯合會以共本案、議決、由會函知各鄉從速籌備、已成立者呈報本會追認、㈤蘇樹德提議、改良待遇積極進行一切步驟應如何辦理案、議決交由執行委員會函請縣教育局明日答復、推張經野起草、㈥馬非甫提議、各市鄉教育經費改由各校直接向縣教育局領取案、議決、交執行委員會建議縣教育局辦理、㈦馬非甫提議修改章程及發表宣言案、議決、修改會章由一月八日之第二次會員大會時修改之、宣言、全體通過發表、

寶塔與友聲	下午一時一刻	棒球場	孟壽彭
徐滙與友誼	下午三時	棒球場	何春暉
曹商與精華	下午一時一刻	田徑場	陸翔千
羣進與優遊	下午一時	足球場	黃文建

縣立各校國語成績展覽

上海縣區立各小學定於一月一日起至二日止、假尚文路尚文小學校舉行國語成績展覽會、縣市鄉報到者二百餘校、成績五千餘件、分六室陳列、一日上午十時舉行開會儀式、下午三時在公共學校園攝影、公開展覽時間定於一日下午一時至四時、及二日上午九時至十二時、下午四時閉會、除特選成績由縣教育局保存外、餘由各代表收回、並由縣教育局聘請教育界名人三十餘人担任評判、擇優給獎、

東吳法科添設預科

東吳大學法律學院預科學生頗發達、聞該院自春季起、又將增添預科一級、已在著手招收新生、以二月十日爲報名截止期、

兩校舉行畢業典禮

▲國語模範學校　全國國語教育促進會所附設之第一國語模範學校、定於今日在北四川路橫浜橋中央大會堂舉行畢業式、市教育局派李鴻凡科長代表出席、

▲大華產科醫學校　大華產科醫學校明日舉行畢業禮、市教育局亦派李鴻凡給憑致詞、

浦東中學姜校長辭職

浦東中學校長姜琦、向校董會提出辭職、昨日下午校董會特開第六次會議、到會者袁觀瀾朱經農張織光孤帆姜琦吳羅齋等、姜校長述明辭職意旨後、祇得照准、但在新校長未就任前、仍請負責維持、一面擬定候補新校長三人、用通信選舉云、

廣肇公學成績展覽

北四川路上海廣肇公學於今明兩日舉行新年聯歡、表演學藝並展覽成績、展覽時間每日上午九時起、歡迎觀覽、惟因限於座位須憑券入場也、

體育

今日之足球會乙組賽秩序

與賽隊名	時間	地	裁判員
青年與東方	上午九時半	棒球場	駱湘甫

明日埠際足球預選

明日下午三時、滬埠之參加埠際賽球隊、將假中華足球場作第二次預選、我國球員有李惠堂·戴麟經·周賢言·馮運侯等、

樂華昨勝英旗軍

昨日下午樂華與英旗軍、作足球友誼賽、上半時樂華勝二球、下半時各得一球、結果成三對一、

滬江昨勝東吳

昨日下午、滬江大學混合隊與東吳混合隊、作友誼賽於棒球場、裁判員蔣湘青、結果滬江以五對四勝、

樂華今日與混合隊比賽

▲下午三時在足球場

今日下午三時、樂華隊已約定衛生隊與鐵甲車隊之混合隊、作友誼比賽、地點在足球場、

明日棒球場有二大足球賽

明日中華棒球場有二大足球賽、㈠一時一刻爲四中大與滬江戰東吳、㈡三時一刻日本關西與復旦大學、

滬江與關西將賽足球

▲三日下午三時

滬江大學昨日應日本關西隊之請、將于三日下午三時假中華足球場作友誼比賽、關西球勢不弱、足可與滬江一戰也、

昨晚籃球比賽結果

昨晚七時、全白與黃隊比賽結果、全白以三十四對三十二得勝、繼英華與爭光、各得二十二分、和局、

僑球會明晚三組開賽

上海僑球會本屆加入者頗爲踴躍、明晚爲開幕之期、甲組二次、乙組一次、秩序如下、

與賽隊名	時間	裁判員
晶斯與猶太(乙)	六至七	樂秀榮
美公與[illegible]合(甲)	七至八	張[illegible]勛
紅隊與同濟(甲)	八至九	錢一勤

後晚籃球比賽預告

匹剌勃盛隊之成績、向爲人所共知、該隊行將離滬、故於三日晚六時特約青光隊作一比賽、七時起、尚有紅隊與暖克司相戰、

商場行市

厘市趨低拆息尚平

▲洋釐　昨卅一日厘市趨低早午市同爲七錢二分六釐較前天回落一厘二毫半、公會內交易甚形清淡、蓋因陽曆年終均須結束故耳、來去俱稀、業中做開票劃諸款一[illegible]數十萬、小同行單角上下午同開六錢二分九釐已小半厘、雙毫六錢二分五釐七五、降二毫五、去路不繁、市交十餘萬角、銅元繼續加長八千、爲三百七十千、因無銷胃、現貨裕如所致、衣牌遂亦增高、計二千六百八十六文、[illegible]起五十三文、角坏加四文、爲二百卅一文、貼水卅八文、大二文、[illegible]煙兌店輔幣兌換與十日相似、計十角三百七八十、銅元則已放長、計二千六百六十至八十文、較前日增四五十文、雙毫大致四百六十文云、

▲銀拆　各銀行收解較往日爲暢、緣值年尾、兼因陽歷新歲封關三天故也、華商各業收解諸款亦多、計有三千餘萬、拆息尚平、早午市同開六分、比前日大一分、銀行掛牌六分云、

外滙掛價除日德外無榮枯

昨[illegible]行私電[illegible]價已減一二五、日美加一二五、本埠外滙內[illegible]見挺堅之勢、華商各業中交易異常稀少、蓋逢陽[illegible]年關、且休假三天、是以鮮有進出、銀行狀態亦[illegible]平定、英美兩滙買賣益淡、其市[illegible]與[illegible]日收市相同、日[illegible]加一二五、半日間(因逢週六午後無市)價[illegible]交一百萬[illegible]之數、故市面無大[illegible]動、[illegible]金略又提增、滙豐掛牌[illegible]滙如日金加一二五、計七十四兩一二五、德[illegible]長二五、計二百六十四馬克二五、其餘概無榮枯、惟意大利[illegible]五、計一千一百九十五利耳、瑞士減二[illegible]、計三百廿六元云、

▲英滙　掛牌不更、計[illegible]辨士[illegible]、內盤穩[illegible]、交易不旺、晨初三月份賣價二個七辨士〇六二五、買價二個七辨士〇六二五、惟華比曾吸進五千鎊、二個七辨士[illegible]、

▲美滙　掛牌不更、計六十三元[illegible]、內盤平和、晨[illegible]三月份賣價六十三元二五、買價六十三元三七五、[illegible]出元月份期[illegible]萬元、價六十三元八一二五、午收三月份賣價仍爲六十三元二五、買價六十三元三七五、交易寥寥、

▲東滙　掛牌已加一二五、計七十四兩一二五、內盤似堅、惟銀行出入有限、三月份最大價七四一二五、最小價七四一二五、相差一二五、近期頗鬆、買賣更形鮮淡、[illegible]初三月份賣價七四一二五、買價七四、十點後正金買十萬元、價七四、後又買十萬元、價七四一二五、十一點後華銀行售出九萬元、七四一二五、其時買價七四、午[illegible]收市、賣價仍爲七四一二五、買價七四、市面站定、交易清淡、午後無市、須至四日(週二)方有市[illegible]、因逢陽歷新年、休業三天云、

內滙概無更動

昨(三十一日)華商銀行公會報告、各省[illegible]兌市況極形和平、滙水概無更動、與上日無異、中行天津[illegible]滙亦仍爲一千〇六十八兩[illegible]錢五、

大條近遠期均縮

昨(三十一日)倫敦來電、中國賣出、買進者鮮少、交易亦稀、市平、大條近期已縮一八七五、遠期縮一二五、同爲廿六辨士三七五、(合英洋平二先令七辨士一八七五)、又紐約[illegible]電、英[illegible]對美[illegible]仍稱四元八角八分[illegible]、美對英[illegible]四元八角八分[illegible]、日英加〇六二五、計一先令十一辨士〇六二五、日美加一二五、為四元六角七五、倫敦先令同小半辨士、計二個七辨士六二五、又當日橫濱市十點三十五分路透電、日美加〇六二五、計四六六二五、日英加〇六二五、計一先令十辨士九二[illegible]七五、神戶市電通計十點電、日美出價加〇六二五、計四六六二五、入日方有報告云、

金市似見上漲

昨大條近期已縮一八七五、遠期縮一二五、同爲二十六辨士三七五、美銀降二五爲五角七分半、標金市況因逢星期六、照例上午半天、同業買賣[illegible]稱平定、其價無大變更、似見上漲、早晨殆因日英日美均高、大條亦縮、故加一兩有零、英滙[illegible]後、同落一兩餘、復加起一兩餘、午時趨穩、收市比上日繼續漲銀九錢、而滙市略[illegible]、僅少數出入、蓋逢陽歷元旦、停市一天、故咸取穩健也、華商二月份標金開盤二百六十一兩一錢、計加九錢、毛盤到過六十兩〇九錢、日金略見堅挺、銀行賣出三月份七四一二五、買仲七四、九點二十餘分漲爲六十一兩八錢、先令開出時爲六十一兩三錢、掛牌祇日金加一二五、計七十四兩一二五、內部未有變化、金市則平、後爲六十一兩五錢、銀行交易不多、十點時市面可觀、正金買三月日金七四、入後下[illegible]、十點二十分爲六十兩〇二錢、往後[illegible]上[illegible]、進至六十一兩間、後正金又[illegible]日滙四一二五、故十一點時漲爲六十一兩八錢、[illegible]銀行售出七四一二五、小落六七錢、爲六十兩〇九錢、後仍[illegible]、又降數錢、十一點三刻爲六十一兩五錢、午刻收市計六十一兩八錢、比上日計加九錢、當日最大價二百六十一兩八錢、最小價爲二百六十兩〇二錢、計有一兩六錢上落、帳及補水均爲二百六十一兩〇二錢、計十二月份已到期、照[illegible]百五十八兩八錢交割清楚云、陽歷元旦起至三日爲止、中外各銀行均準休假、是以金業交易所是三天亦均停市、至於外匯標金等市、須至四日方有報告云、

紗市繼續挺穩

昨日現紗市況、各幫雖因年底有二日封關、買意轉懈、蓋中外棉消息實利於買、買方益覺奇貨可居、昨日由牛莊江西寧波內地鄭漢口天津等幫共進洋紗星交易一千百五十包、實價大二錢至五錢、茲列市價如下、

十支	寶	一三四五〇
又	金	一三[illegible]
十二支	地球	[illegible]
又	金	[illegible]
十四支	寶	[illegible]
十六支	五	[illegible]
又	新人鐘	[illegible]
又	大寶	[illegible]

姚佐頡 新法洗射白濁

白濁乃花柳病初步若不速治則變症橫生貽患無窮本醫生具十餘年經驗有鑒於此特選羅各國最新白濁殺菌新法洗射藥水功力能將尿道毒菌盡行掃滅保無痛苦又特製各藥悉從根本治理十年八年者多方醫治不愈者均能藥到病除永不復發

▲姚佐頡醫生謹啟　診所上海二馬路大舞臺對面

商情一覽

金融

國外滙票

十二月三十一日(星期六市)

[illegible]

國內滙兌

[illegible]

各國幣價

[illegible]

銀洋錢市

[illegible]

食品

南米市

[illegible]

北米市

[illegible]

現貨麵粉

[illegible]

交易所市況

證券物品交易所

十二月三十一日(星期六)

[illegible]

麵粉交易所

[illegible]

上海華商證券交易所

陽歷十二月三十一日(星期六)

[illegible]

紗布交易所一星期登賬價格報告表

[illegible]

上海證券物品交易所公定市價表

[illegible]

蘇州金市

[illegible]

蘇州錢市

[illegible]

滬杭甬鐵路行車時刻表

▲滬杭段

[illegible]

外洋輪船報告

▲舊金山班

[illegible]

船期

[illegible]

圖畫時報

一月一日 第四百二十四號
每星期出二次
Published Twice Weekly

周淑蘋女士上海著名之「中西美人」 「光藝攝」

Miss Tsur Suh Bing, McTyeire 1927 known in Shanghai as "McTyeirean Beauty".

黃慰聯女士前清黃花農方伯之孫女公子中西女塾畢業現任中西女塾教員

「[illegible]攝於時報照相室」

Miss Wong Wei Yien, McTyeire 1925 granddaughter of late Mr. Wong Hwa Non Civil Governor of Nanking, Tsin Dynasty. She is now teaching in McTyeire School,

彭少丹(光藝小主人)之快樂新年 「光藝攝」

Master Bing's happy new year.

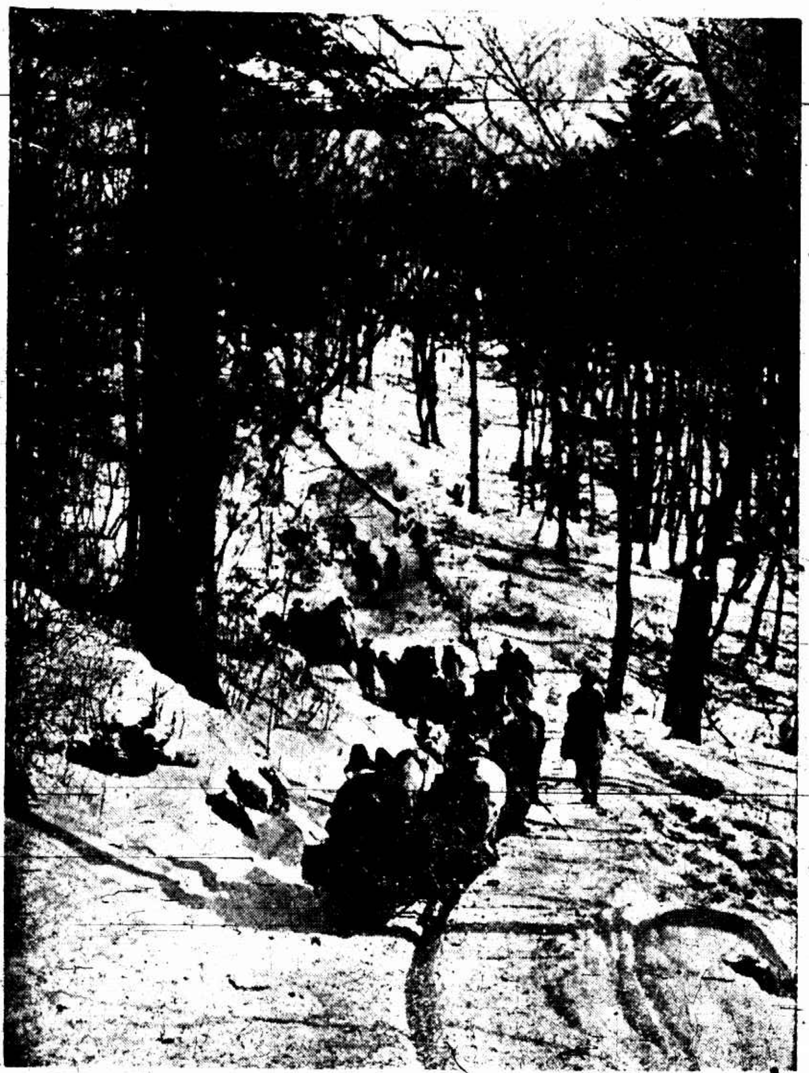

轉運家之冰雪新年

Transporter's freezing new year.

麗華公司 大減價 贈品

凡購貨五元以上 贈送精美五彩 ...

夏歷十一月廿二日起

北市 大老老老大 九九介九 盛和章福綸綸

南市 大何大 恒 昌昌成

1896

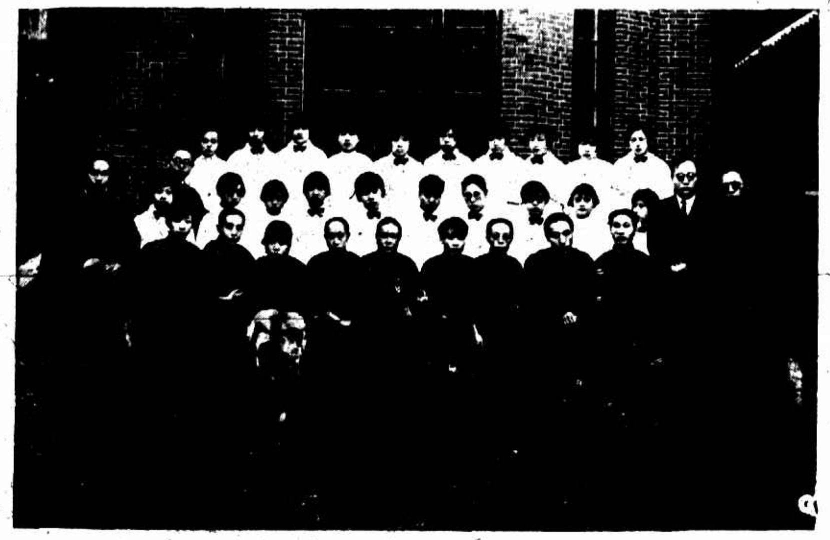

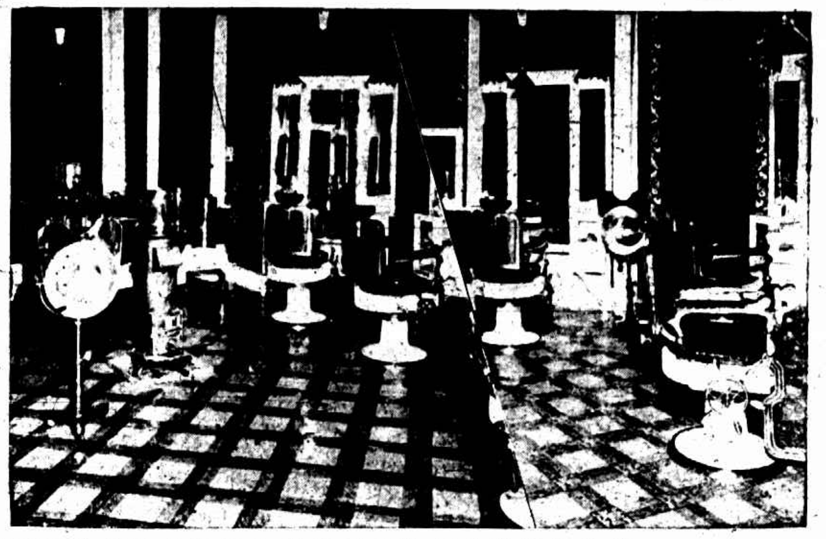

女光理髮公司爲中國用女子理髮師之開創者右爲第一屆畢業時師生職員合影左爲理髮所室內之佈置

The first hair dressing Saloon under women's management.

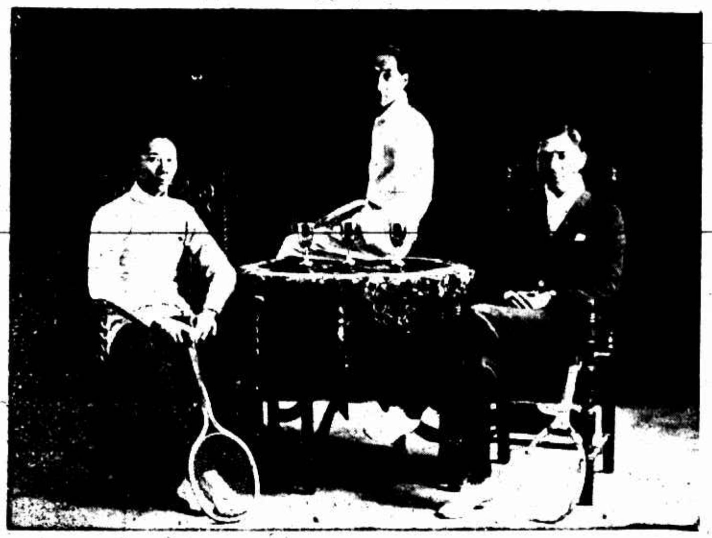

上海公共租界警務處華人網球隊之得本會長錦標者右李欽生中姚振乞左姚元觀

The Winners of the Tennis Champion of Chinese Staff of S. M. P.

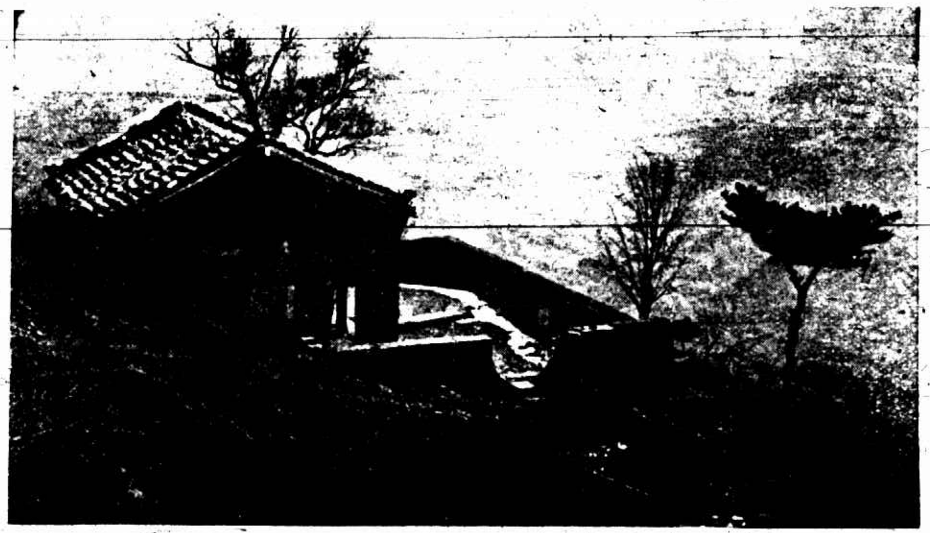

山海關附近之角山寺在長城上形勢雄峙爲兵家必爭之地登高遠望遼河平原盡收眼底

Kuo Shan Temple built on strategetic point of Great Wall. Overlooks whole view of Liao Ho

光藝照相館
德國攝影技師卡羅氏 美術照相專門
靜安寺路華安樓下 電話西一五九六號
晨九時起晚七時止

王開照相樓
南京路P五一八號樓
電話中央一二一六五號

上海河南路慶和里十號 (即新聞報館東隔壁)
群書瀏覽社
備有新舊小說筆記及新文學書籍數千種 備與各界士女閱覽 ...

凡拉蒙
專治 肝胃氣痛 各種頭痛 牙痛 腹痛 月經痛 神經痛 創傷痛
上海香港路四號 生靈洋行
各埠藥房均有出售

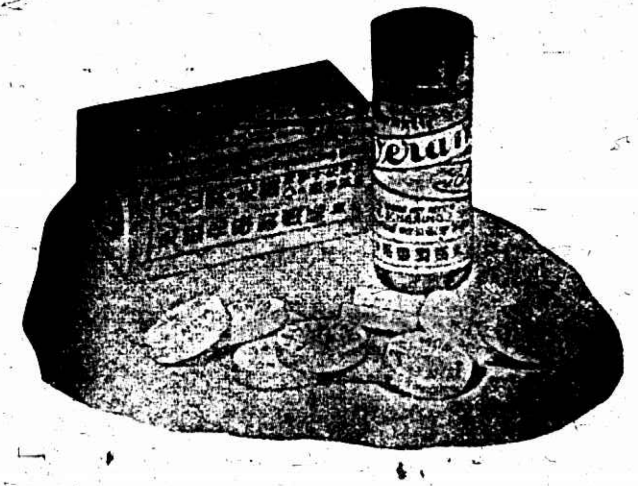

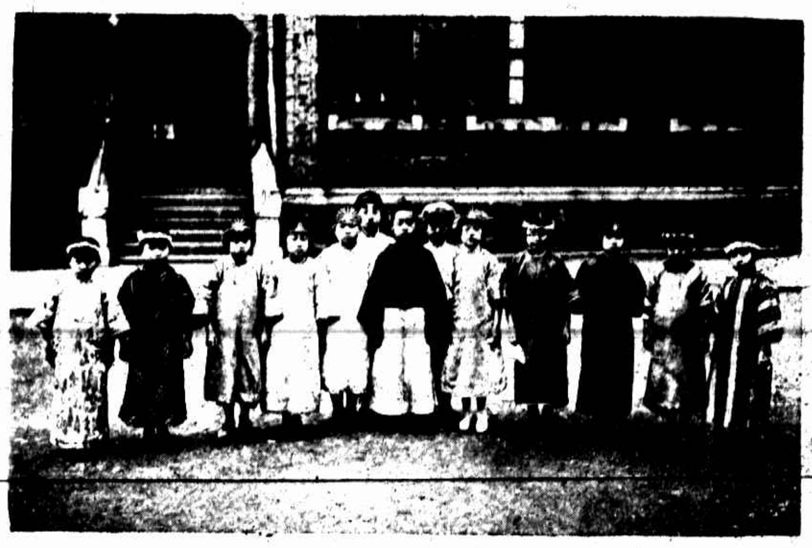

中西女塾小學部舞蹈攝影 —「本館唐僧攝」

Xmas Play given by the students of McTyeire Primary School

快樂兒童(杭州弘道女校幼稚生)「屠哲隱攝」

Happy New Year.

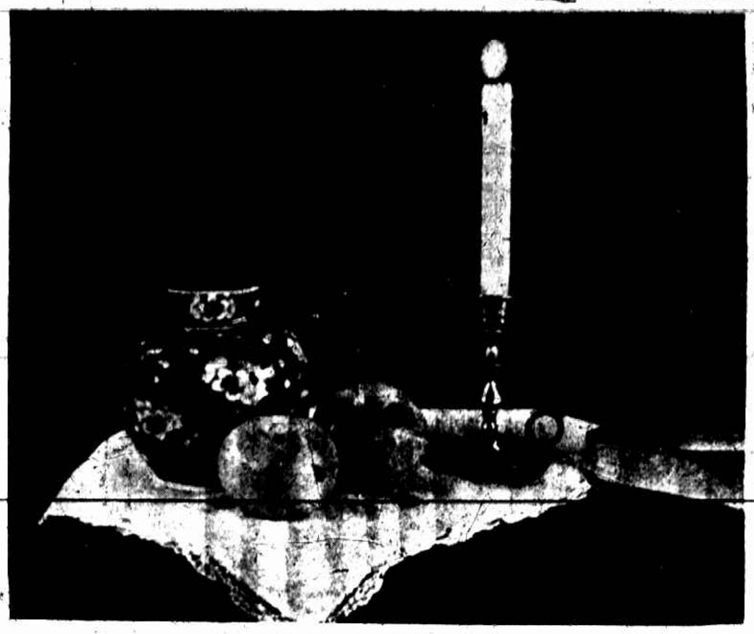

靜物「孫仲寬攝」

Still life, by Mr. Sung Soong-ku.

錦雲女校之表演右爲第一幕「二十元」左下爲第二幕「已賣掉了你不用再看」上爲舞員 「本館唐僧攝」

"The Gift of Magi" given by the students of Cam Yuen Girls' School. Right scene: Twenty dollars". Left below: "You needn't look for it. It's sold. I tell you". Left top: The students taking part in the play

鄒漢英女士爲顧敏秀博士之女姪

Miss Chen Han-ying.

沈若芬女士近影「屠哲隱攝」

Miss Sung Za-shroo.